

개념푼

중학 사회

2



정답과
해설

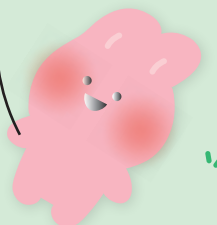

1 · 헌법과 국가기관

01 대통령과 행정부

STEP 1 개념 IN

11쪽

1 (1) 국회 (2) 국무 회의 (3) 권력 분립 2 (1) ㉠ (2) ㉠ (3) ㉠ (4) ㉠ 3 (1) ㄷ, ㄹ (2) ㄱ, ㄴ 4 (1) 의원 내각제 (2) 내각 불신임권 (3) 대통령

STEP 2 실력 UP

12~15쪽

01 ③ 02 ② 03 ② 04 ② 05 ④ 06 ⑤ 07 ④
08 ④ 09 ② 10 ④ 11 ② 12 ③ 13 ① 14 ③
15 ④ 16 ① 17 ③ 18 ⑤ 19 해설 참조 20 해설 참조

01 권력 분립의 원리

권력이 어느 한 부분에 집중되어 있으면 국가 권력의 남용으로 국민의 기본권이 침해될 가능성이 크다. 따라서 국가 권력을 복수의 기관에 분산시켜 서로 견제와 균형을 이루도록 해야 한다.

02 정부 형태의 구분 기준

입법부와 행정부의 관계를 기준으로 정부 형태를 의원 내각제와 대통령제로 구분한다. 입법부와 행정부의 관계가 융합적이면 의원 내각제이고, 입법부와 행정부가 엄격히 분리되어 있으면 대통령제이다.

03 의원 내각제의 특징

그림은 의원 내각제를 나타낸다. ② 행정부 수반의 법률안 거부권은 대통령제의 특징이다.

04 정부 형태

A는 의회에 의해 행정부가 구성되므로 의원 내각제, B는 국민의 선거에 의해 의회 의원과 행정부 수반이 각각 선출되므로 대통령제이다.

오답 분석 | 을: 의회가 내각 불신임권을 행사할 수 있는 것은 의원 내각제의 특징이다.

정: 미국은 대통령제를, 영국은 의원 내각제를 채택하고 있다.

05 대통령제의 장점과 단점

고난도

갑국은 국민이 각각의 선거로 의회 의원과 행정부 수반을 선출하고, 행정부 수반이 행정부를 구성하므로 대통령제이다. 대통령제에서는 의회 의원은 행정부의 장관을 겸할 수 없고, 행정부는 법률안을 제출할 수 없다. 또한 행정부 수반은 의회에서 의결한 법률안에 대해 법률안 거부권을 행사할 수 있다.

[선택지 분석]

- 사법부 독립 보장/국민적 요구에 둔감
→ 사법부의 독립은 정부 형태와 관계없이 보장되어야 한다. 대통령제에서는 정해진 임기가 보장되어 있으므로 국민적 요구에 둔감할 수 있다.
- 책임 정치의 실현/다수당의 횡포 견제 곤란
→ 책임 정치의 실현은 의원 내각제의 장점이다. 대통령에게 거부권이 있으므로 의회 다수당의 횡포를 견제할 수 있다.
- 국민적 요구에 민감/의회 의원의 전문성 결여
→ 국민적 요구에 민감한 것은 의원 내각제이다. 의회 의원의 전문성은 정부 형태와는 큰 관련성이 없다.
- ④ 정책의 연속성 확보/행정부 수반에 의한 독재 우려
→ 대통령제는 대통령의 임기가 보장되어 있으므로 임기 동안 정책의 연속성이 확보된다. 그러나 대통령이 독재를 행사할 우려도 있다.
- 의회와 행정부의 협조/군소 정당 난립 시 정국 혼란
→ 의회와 행정부의 협조가 원활한 것은 의원 내각제이다. 군소 정당 난립 시 정국 혼란이 우려되는 것도 의원 내각제이다.

06 정부 형태

국민이 행정부 수반을 직접 선출하는 것은 대통령제, 내각이 의회에 대해 정치적 책임을 지는 것은 의원 내각제이다. 따라서 A는 대통령제, B는 의원 내각제이다. 대통령제에서 행정부 수반인 대통령은 의회가 의결한 법률안에 대해 거부권을 행사할 수 있다.

- 오답 분석** | ① 의원 내각제에 대한 설명이다.
② 대통령제에서는 의원의 행정 각료 겸직이 허용되지 않는다.
③ 대통령제에서는 행정부와 입법부가 분리되어 있으므로 행정부는 법률안을 제출할 수 없다.
④ 행정부 수반이 의회를 해산할 수 있는 것은 의원 내각제이다.

07 우리나라의 정부 형태

우리나라에서는 국회의원이 장관을 겸직할 수 있는데, 이것은 의원 내각제의 요소이다.

- 오답 분석** | ① 대통령제는 국민이 직접 대통령을 선출한다.
② 의회 해산권은 의원 내각제의 특징이지만 우리나라에서는 채택하고 있지 않다.
③ 의원 내각제에서는 행정부도 법률안 제출권을 갖고 있다.
⑤ 대법원장 임명 시 국회의 동의를 받는 것은 정부 형태와 큰 관련성이 없다.

08 의원 내각제의 단점

의원 내각제에서는 의회의 다수당이 행정부를 구성하므로 다수당이 횡포를 부릴 수 있고, 이를 견제할 마땅한 방법이 없는 것이 단점이다.

09 의원 내각제의 특징

국민이 선거로 의회 의원을 선출하면 의회 다수당의 대표가 총리가 되어 행정부인 내각을 구성하는 것은 의원 내각제이다. 의

원 내각제에서 의회는 내각이 정책을 잘못 집행하면 불신임권을 행사하여 내각 총사퇴를 요구할 수 있다. 의원 내각제에서 의회 의원은 내각의 장관을 겸할 수 있다.

오답 분석 | 나. 의원 내각제에서 행정부는 법률안을 제출할 수 있다.

ㄹ. 행정부 수반이 법률안 거부권을 행사할 수 있는 것은 대통령제이다.

10 우리나라의 정부 형태

우리나라에서 대통령은 국회를 해산할 수 없지만, 국회가 의결한 법률안에 대한 거부권을 행사할 수 있다. 또한 우리나라는 대통령제이지만 의원 내각제 요소를 도입하여 행정부가 법률안을 제출할 수 있으며, 국회는 대통령이나 주요 고위 공무원에 대한 탄핵을 소추할 수 있다. 우리나라의 국회의원은 국무총리나 행정 각부의 장관을 겸직할 수 있다. 따라서 문항 4를 제외하고는 모두 맞게 표시하였으므로 4점을 받게 된다.

11 국무 회의

국무 회의의 의장은 대통령, 부의장은 국무총리이며, 국무 회의는 행정부 최고의 심의 기관으로 헌법상 필수 기관이다.

오답 분석 | 나. 국회의원이란도 장관을 겸직할 경우 국무위원으로서 국무 회의에 소속될 수 있다.

ㄹ. 대통령 직속 기관으로 공무원에 대한 직무 감찰을 주로 하는 헌법 기관은 감사원이다.

12 대통령의 권한

국군의 해외 파병, 중요한 조약 체결, 일반 사면 등은 대통령의 중요한 권한 행사이므로 국회의 동의를 필요로 한다.

오답 분석 | ① 대외적 국가 대표권은 외교 사절의 신임이나 접수 등이다.

② 헌법 기관을 구성하는 권한으로는 국무총리, 감사원장, 대법원장, 헌법재판소장 임명과 관련된 것이다.

④ 행정부 수반으로서의 지위에 따른 권한으로는 국군 통수권, 공무원 임면권, 법률안 거부권 등이 있다.

⑤ 제시된 권한은 권한 행사 시 국무 회의의 심의가 필요하다.

13 대통령의 권한

국군 통수는 행정 부처의 하나인 국방부의 업무와 관련된 것이므로 국군 통수권은 대통령이 행정부의 지위에서 갖는 권한이다.

오답 분석 | ② 제업 선포권은 국가 안전 보장 및 헌법 수호와 관련된 것이므로 국가 원수로서의 권한에 해당한다.

③ 대법원장 임명권은 헌법 기관 구성 권한으로서 대통령의 국가 원수로서의 권한에 해당한다.

④ 국민 투표 부의권은 헌법 개정이나 중요한 정책 결정에서 국가 원수로서 행사하는 권한이다.

⑤ 조약 체결 및 비준권은 대통령이 대외적으로 국가를 대표하면서 행사하므로 국가 원수로서의 권한이다.

14 행정 각부의 역할

ㄱ. 어린이 보호 구역 내 교통안전 표지판 설치의 경찰청의 업무

이다. ㄹ. 다양한 문화 체험 행사는 문화 체육 관광부의 업무 영역이다.

15 감사원

A는 감사원이다. 감사원은 조직상으로는 대통령에 소속되어 있지만 업무상 독립된 지위를 가지는 기관이다.

오답 분석 | ① 감사원은 검사 결과를 국회에 보고하지 않는다.

② 감사원은 국가와 지방 자치 단체, 공공 기관에 대한 회계를 감사한다. 민간 기업의 수입 지출 내역을 감사하지 않는다.

③ 감사원은 국회와 법원에 대한 감사를 하지 않는다.

⑤ 국회가 의결한 법률안에 대한 거부권을 가진 기관은 대통령이다.

16 국무총리

대통령을 보좌하여 국무 위원 임명 제청권 및 해임 건의권을 가지며, 대통령의 명을 받아 행정 각부를 통할하는 헌법 기관은 국무총리이다.

오답 분석 | 나. 국정 전반에 책임을 지며 임기가 보장된 헌법 기관은 대통령이다.

ㄹ. 외국과의 조약을 체결 비준하는 권한을 가진 헌법 기관은 대통령이다.

17 대통령의 권한

과년도

대통령은 대외적으로 국가를 대표하는 국가 원수로서의 지위와 행정부의 일에 관한 최종적인 권한과 책임을 지는 행정부 수반으로서의 지위를 갖는다.

[선택지 분석]

- ① ㉠ - 국회가 의결한 법률안에 대해 거부권을 행사하였다.
 - 행정부 수반으로서 대통령은 행정부를 지휘·감독하며 행정부의 공무원을 임명할 수 있다. 그리고 행정부의 주요 업무를 심의하는 국무 회의의 의장이 된다. 또한 대통령은 법률안 거부권을 통해 국회를 견제할 수 있다.
- ② ㉡ - B 국과 우호 통상 항해 조약을 체결하였다.
 - 국가 원수로서 대통령은 외국과의 조약을 체결하고 외교 사절을 맞이하는 등 외교 활동을 한다.
- ③ ㉢ - 국방부 장관으로부터 군 조직 개편 계획을 보고받았다.
 - 대통령이 국방부 장관으로부터 군 조직 개편 계획을 보고받은 것은 국군 통수권자로서의 권한이므로 행정부 수반으로서의 권한에 해당한다.
- ④ ㉣ - 통일과 관련하여 국민 투표를 실시하였다.
 - 대통령은 국가 원수로서 헌법 개정안을 제안할 수 있고, 국가의 중요 정책을 결정할 때 국민에게 직접 의견을 묻는 국민 투표를 시행할 수 있다.
- ⑤ ㉤ - 국회의 동의를 얻어 헌법재판소장을 임명하였다.
 - 대통령이 헌법재판소장을 임명하는 것은 헌법 기관을 구성하는 권한에 해당한다.

18 국무총리와 국무 회의

(가)는 국무총리, (나)는 국무 회의이다. 국무 회의의 의장은 대

통령, 부의장은 국무총리이다.

오답 분석 | ① 국무총리는 헌법상 필수 기관이다.

② 우리나라에서 국무총리는 국회의 동의를 얻어 대통령이 임명하고 내각의 총리와 비슷한 역할을 하므로 의원 내각제의 요소에 해당한다.

③ 국무 회의는 행정부의 최고 정책을 결정하는 기관이 아니라 심의하는 기관이다.

④ 국무 회의의 결정 사항에 대통령이 반드시 따라야 할 필요는 없다.

19 의원 내각제의 장점

서술형

예시 답안 | 의회가 내각을 사퇴시킬 수 있으므로 내각이 국민의 요구에 민감하고 책임지는 정치를 할 수 있다.

구분	채점 기준
상	의원 내각제의 장점을 모두 서술한 경우
하	의원 내각제와 관련 없는 내용을 서술하거나, 장점이 드러나지 않은 경우

20 대통령의 선출 및 역할

서술형

예시 답안 | ㉠은 대통령이다. 우리나라의 대통령은 국민이 직접 선거로 뽑으며, 임기는 5년이고 중임할 수 없다. 우리나라 헌법에 따르면 대통령은 국가를 대표하는 원수로서의 역할과 행정부 최고 책임자로서 행정부 수반의 역할을 담당하고 있다.

구분	채점 기준
상	대통령의 선출 방식, 임기, 역할을 모두 서술할 경우
하	㉠이 대통령이라 밝히지 않았거나, 대통령의 선출 방식, 임기, 역할 중 일부만 서술한 경우

02 국회

STEP 1 개념 IN

17쪽

1 (1) 조약 (2) 국정 감사 2 (1) ㉠ (2) ㉠ (3) ㉡ 3 (1) ㉢ (2) ㉢ (3) ㉢ 4 (1) 과반수 (2) 탄핵 소추

STEP 2 실력 UP

18~19쪽

01 ② 02 ③ 03 ③ 04 ③ 05 ④ 06 ② 07 ⑤
08 ② 09 해설 참조

01 국회의 권한

내년도 예산안 편성권은 정부에 있고, 국회는 내년도 예산안을 심의하여 확정하는 권한을 가진다.

02 국회의 입법 과정

본회의에서 법률안은 국회 재적 의원 과반수의 출석과 출석 의원 과반수의 찬성으로 의결된다.

03 국회의 조직

국회는 교섭 단체를 두어 국회의 회의 일정 등을 협의하고, 상임

위원회를 두어 법률안과 같은 안건에 대해 본회의에 앞서 상임 위원회에서 전문적으로 심의한다. 즉 교섭 단체와 상임 위원회는 국회 운영의 능률을 기하기 위한 것이다.

04 국회의 권한

③ 국회의 탄핵 소추, 국정 조사 등은 정부의 활동을 감시, 비판, 견제하는 역할을 한다.

오답 분석 | ① 입법에 관한 권한으로는 법률안의 제정이나 개정, 헌법 개정안의 제안 및 의결, 중요한 조약에 대한 동의권 등을 들 수 있다.

② 국가의 중요 정책을 심의하는 기관은 국무 회의이다.

④ 국회의 자주성을 보장하기 위한 것으로는 국회 규칙 제정 등을 들 수 있다.

⑤ 탄핵 소추와 국정 조사는 국민의 정치 참여 확대와 큰 관련이 없다.

05 국회의 권한

국회는 대통령, 국무총리 등 법률이 정한 공무원이 헌법이나 법률을 위반한 경우에는 탄핵 소추를 의결할 수 있다. 또한 국회는 국정 전반에 대해 매년 정기적으로 국정 감사를 실시하고 특정한 국정 사안에 대하여 국정 조사를 실시하고 있다.

오답 분석 | 갑: 국회의 입법권은 국회의 고유 권한으로서 다른 기관이 대신할 수 없다.

병: 국회는 대통령이 외국과 체결한 조약 중에서 중요한 조약만 동의권을 가진다. 또한 대통령이 임명하는 공무원 중에서 헌법에서 정한 공무원에 대해서만 동의권을 가진다.

06 입법 과정

과년도

자료는 ○○ 법률안의 국회 처리 과정이다. 법률안 제출-상임 위원회 심의-본회의 의결-정부 이송 후 공포의 순으로 이루어진다.

[선택지 분석]

㉠ ㉠-국회의원 혹은 정부가 제출 당사자가 될 수 있다.

→ 법률안의 제출은 국회의원 10명 이상 혹은 정부가 할 수 있다.

㉡ ㉡-부결되더라도 본회의에서 의결될 수 있다.

→ 제출된 법률안을 상임 위원회에서 심사하고 의결에 붙여 과반수 출석에 과반수가 찬성해야 본회의에 상정된다. 만일 의결 정족수에 미달하여 부결되면 그 법률안은 폐기된다.

㉢ ㉢-국회 재적 의원 과반수의 출석, 출석 의원 과반수의 찬성으로 이루어진다.

→ 본회의에서 법률안의 의결은 국회 재적 의원 과반수의 출석과 출석 의원 과반수의 찬성으로 이루어진다.

㉣ ㉣-○○법률은 자동으로 폐기된다.

→ 국회에서 의결된 법률안에 대해 대통령이 거부권을 행사하면 국회는 다시 본회의에서 의결을 거친다. 이때 재적 의원 과반수 출석에 출석 의원 3분의 2 이상이 찬성하면 법률로 확정된다. 따라서 대통령은 다시 거부권을 행사하지 못한다.

07 국회의 권한

국정 조사, 중요 공무원의 임명 동의는 국회의 일반 국정에 관한

권한이다. 법률안 재의결은 국회의 입법 권한에 해당한다.

오답 분석 | ① 국회는 대통령이 임명하는 공무원 중에서 헌법에서 정한 공무원에 대해서만 동의권을 가진다.

② 국정 조사는 특정한 사안에 대해서만 실시한다. 국회가 매년 정기적으로 실시하는 것은 국정 감사이다.

③ 법률안 거부권은 대통령의 행정부 수반으로서의 권한에 해당한다.

④ 재의결된 법률안은 법률로 확정되므로 대통령은 다시 거부권을 행사할 수 없다.

08 국회의 역할

내년도 예산안 심의와 전년도 예산 집행 결과 심사는 재정에 관한 역할에 해당한다. 국무총리 임명 동의와 장관의 해임 건의는 일반 국정에 관한 역할이다. 외국과의 조약 체결에 대한 동의권 행사는 입법에 관한 역할이다.

09 국회의 구성

서술형

예시 답안 | 우리나라의 국회이다. 국회는 각 지역구에 출마한 후보 중에서 선출되는 지역구 의원과 각 정당의 득표율에 비례하여 선출되는 비례 대표 의원으로 구성된다. 국회의원 중 선출된 의장 1인과 부의장 2인이 있으며, 효율적으로 의사를 진행하기 위하여 각종 위원회와 교섭 단체를 운영한다.

구분	채점 기준
상	국회의 구성을 모두 정확하게 서술한 경우
하	국회의 구성을 서술하였으나 미흡한 경우

03 법원과 헌법재판소

STEP 1

개념 IN

21쪽

1 (1) 양심 (2) 헌법재판소 (3) 대법원 2 (1) ㉠ (2) ㉡ 3 (1)

㉢ (2) ㉣ (3) ㉤ (4) ㉥ 4 (1) 헌법 소원 심판 (2) 9명

STEP 2

실력 UP

22~23쪽

01 ④ 02 ⑤ 03 ① 04 ① 05 ⑤ 06 ② 07 ③

08 ② 09 ⑤ 10 해설 참조

01 사법의 의미

사람들 사이에 분쟁이 생기거나 범죄가 발생하였을 때 국가는 법을 적용하고 판단하여 분쟁을 해결하고 사회 질서를 유지한다. 이러한 국가기관의 작용을 사법이라고 하며, 사법권이 있는 법원에서 그 역할을 담당한다.

오답 분석 | ④ 국민에게 유익한 법률을 제정하는 국가 작용은 입법이라고 하며, 국회에서 그 역할을 담당한다.

02 법원의 조직

무는 공무원에게 돈을 빌려줬으나 공무원이 이를 갚지 않자 법원에 돈을 돌려달라는 소송을 제기했다면 지방 법원에서 민사

재판을 받게 된다. 행정 법원은 행정 처분에 불복할 때 재판을 진행한다.

03 사법권의 독립

제시된 헌법 조항은 법원의 독립과 법관의 독립으로서 사법부의 독립과 관련된다. 사법부의 독립은 공정한 재판을 위해서이다.

04 사법권의 독립

법원은 법질서를 유지하고 국민의 권리를 보호하기 위해 공정한 재판을 해야 하는데, 이를 위해 헌법에서 사법권의 독립을 보장하고 있다. 법원은 입법부와 행정부 및 어떤 외부 세력의 영향을 받지 않으며, 법관은 헌법과 법률에 의하여 양심에 따라 독립하여 재판하고 있다.

오답 분석 | ㄷ. 재판은 법관에 의해 공정하게 이루어져야 한다. 국민의 여론을 재판에 반영해서는 안 된다.

ㄹ. 재판은 어떠한 경우에도 다른 국가기관의 개입을 허용해서는 안 된다.

05 법원의 조직

교난도

법원은 대법원과 고등 법원, 지방 법원 등 각급 법원으로 조직되어 있다. (가)는 대법원, (나)는 고등 법원이다.

[선택지 분석]

① ㉠은 주로 민사 또는 형사 재판의 1심을 담당한다.

→ 지방 법원은 개인 간의 다툼을 해결하는 민사 재판이나 범죄의 유무 및 형량을 결정하는 형사 재판의 1심을 주로 맡는다.

② ㉡은 소년 보호 사건에 대한 심판을 담당한다.

→ 가정 법원은 이혼, 상속 같은 가사 사건과 10세 이상 19세 미만의 소년 보호 사건을 담당한다.

③ (가)는 명령·규칙이 헌법이나 법률에 위배되는지를 최종적으로 심사한다.

→ 대법원은 사법부의 최고 법원으로 최종심을 담당한다. 또한 명령이나 규칙이 헌법이나 법률에 위배되는지를 최종적으로 심사한다.

④ (나)는 주로 1심 법원의 판결에 대한 항소 사건의 2심 재판을 담당한다.

→ 고등 법원은 주로 2심 재판을 맡는데, 1심 판결을 다시 재판해 달라고 요청한 사건(항소 사건)을 재판한다.

✗ (가), (나) 모두 법률이 헌법에 위배되는지를 심판한다.

→ 헌법재판소는 법률이 헌법에 위배되는지를 심판한다.

06 헌법재판소

헌법재판소는 독립된 국가기관으로 헌법 재판을 통해 헌법을 지키고 보호하는 헌법 수호 기관이면서 국민의 기본권을 지켜 주는 기본권 보장 기관이다.

오답 분석 | ① 대법원은 사법부의 최고 기관으로 최종심을 담당한다.

③ 국가 인권 위원회는 인권 전담 국가기관이다.

④ 국민 권익 위원회는 불합리한 행정 제도를 개선하고, 부패의 발생을 예방하며 부패 행위를 효율적으로 규제하는 기관이다.

⑤ 공정 거래 위원회는 불공정 거래를 규제하여 소비자를 보호하고 공정하고 자유로운 경쟁의 촉진을 도모하는 기관이다.

07 헌법재판소의 역할

법원은 헌법재판소에 「집회 및 시위에 관한 법률」 제10조의 위헌 여부를 심판해 달라고 제청하였고, 이에 헌법재판소가 해당 조항의 위헌을 결정한 것으로 위헌 법률 심판에 해당한다. 이는 법률이 헌법에 위반되는지 여부가 재판의 전제가 된 경우에 법원의 제청에 의해 해당 법률의 위헌 여부를 결정하는 심판이다.

08 헌법재판소의 역할

A는 헌법재판소이다. 헌법재판소는 국회에서 대통령을 포함한 고위 공무원의 탄핵 소추를 의결했을 때 그 탄핵 여부를 결정하는 탄핵 심판을 담당한다.

- 오답 분석** | ① 국무 회의는 행정부의 주요 정책을 심의한다.
 ③ 주요 사건에 대해 국정 조사를 실시하는 기관은 국회이다.
 ④ 위헌 정당의 해산을 제소하는 기관은 정부이다.
 ⑤ 국정 전반에 걸쳐 국정 감사를 실시하는 기관은 국회이다.

09 헌법 소원 심판

A 심판은 헌법 소원 심판이다. 헌법 소원 심판은 법률이나 국가 권력이 국민의 기본권을 침해하고 있는지를 심판하는 제도이다.

- 오답 분석** | ① 법률을 적용한 공무원을 형사 처벌하는 제도는 형사 재판이다.
 ② 대법원의 최종 판결에 불복하더라도 헌법재판소에 헌법 소원 심판을 청구할 수 없다.
 ③ 헌법 소원 심판은 법률의 위헌 여부를 심판하지만 법률 제정 과정을 법원이 직접적으로 통제하지는 않는다.
 ④ 법률이 헌법에 위반되는지를 법원이 헌법재판소에 심판 청구하는 것은 위헌 법률 심판이다.

10 탄핵 심판

서술형

예시 답안 | 탄핵 심판권으로서 대통령이나 국무총리 등 법률이 정한 고위 공무원이 위법한 행위를 하여 국회에서 탄핵 소추를 의결하면 해당 공무원의 파면 여부를 심판한다.

구분	채점 기준
상	헌법재판소의 권한과 탄핵 심판권에 대해 정확하게 서술한 경우
하	헌법재판소의 권한과 탄핵 심판권에 대해 서술하였으나 미흡한 경우

STEP 3 만점 Full 24~27쪽

01 ⑤ 02 ③ 03 ① 04 ③ 05 ④ 06 ④ 07 ①
 08 ③ 09 ⑤ 10 ② 11 ⑤ 12 ① 13 ② 14 ⑤
 15 ② 16 ② 17 ② 18 ⑤ 19 ② 20 해설 참조
 21 해설 참조

01 정부 형태

국민이 의회 의원을 선출하면 의회에서 행정부를 구성하는 정부 형태는 의원 내각제이다. ⑤ 의회가 의결한 법률안을 행정부의

수반이 거부할 수 있는 것은 대통령제이다.

02 정부 형태

과년도

A 국은 의원 내각제, B 국은 대통령제를 채택하였다.

[선택지 분석]

- A 국은 의회 다수당의 횡포를 견제하기가 쉽다.
 → 의원 내각제에서는 의회 다수당이 마음대로 법률을 만들어도 이를 견제할 수단이 별로 없다.
- B 국의 행정부는 법률안을 제출할 수 없다.
 → 대통령제에서는 입법부와 행정부가 엄격히 분리되어 있으므로 행정부는 법률안을 제출할 수 없다.
- A 국은 영국, B 국은 미국이 대표적이다.
 → 의원 내각제는 영국, 대통령제는 미국이 대표적이다.
- A 국은 B 국에 비해 입법부와 행정부가 엄격히 분리되어 있다.
 → 의원 내각제는 입법부와 행정부가 융합되어 있지만, 대통령제는 엄격히 분리되어 있다.

03 우리나라의 정부 형태

우리나라는 대통령제를 기본으로 하면서 의원 내각제의 일부를 채택하였다. 국무총리를 두고, 국회의원이 장관을 겸할 수 있으며 정부가 법률안 제출권을 가진 것은 의원 내각제 요소이다. 우리나라에서 대통령은 의회를 해산할 수 없다.

04 정부 형태

제시된 그림에서 국민이 입법부와 행정부를 선거를 통해 각각 구성하므로 대통령제이다. 대통령제에서는 입법부와 행정부가 엄격히 분리되어 있으며 서로 견제와 균형을 유지하고 있다. 입법부는 행정부에 대해 각종 동의와 승인권으로 견제하고, 행정부는 입법부에 대해 법률안 거부권으로 견제하고 있다.

05 정부 형태

대통령제에서는 입법부와 행정부가 엄격히 분리되어 있어 의회와 내각이 대립할 경우 해결이 어려워 국민의 불신이 커질 가능성이 있으며, 대통령의 권한이 강하므로 독재 가능성 증대로 민주주의가 위협받을 수 있다.

오답 분석 | ㄱ. 군소 정당 난립으로 정국 불안이 심한 것은 의원 내각제에서 자주 발생한다.

ㄷ. 의회 중심주의로 강력한 행정 집행이 미흡한 것은 의원 내각제에서 나타날 수 있다.

06 정부 형태

갑국은 의회에 내각 불신임권이 있고, 내각은 의회 해산권을 갖고 있으므로 의원 내각제를 채택하고 있다. 의원 내각제에서는 입법부에 의해 행정부가 구성되므로 입법부와 행정부의 융합 현상이 강하다.

07 대통령의 권한

① 대통령은 법률에서 위임받은 사항과 법률의 집행에 필요한 사항을 대통령령으로 만들 수 있는데, 이것은 대통령이 행정부 수반의 지위에서 갖는 권한이다.

오답 분석 | ② 다른 나라와 조약을 체결하는 것은 대통령이 국가 원수로서 갖는 권한이다.

③ 대통령의 긴급 명령권 발동은 국가 원수로서의 권한이다.

④ 헌법 개정을 위해 국민 투표를 실시하는 것은 대통령의 국가 원수로서의 권한에 해당한다.

⑤ 국회의 동의를 얻어 대법원장을 임명하는 것은 대통령의 국가 원수로서의 권한에 해당한다.

08 대통령의 권한

대통령은 국가 원수로서 국가를 대표하여 다른 나라와 조약을 맺는다. 따라서 조약 체결권은 국가 원수로서의 권한이다.

09 행정 각부

행정 각부는 구체적인 행정 사무를 처리하며, 행정 각부의 장(장관)은 자신이 맡은 부서의 업무를 지휘한다.

오답 분석 | ① 행정부의 최고 심의 기관은 국무 회의이다.

② 대통령을 도와 행정 각부를 통할하는 기관은 국무총리이다.

③ 국가의 세입·세출의 결산을 검사하는 기관은 감사원이다.

④ 헌법에 위배되는 정당의 해산을 심판하는 기관은 헌법재판소이다.

10 국무 회의

A는 국무 회의로 행정부의 최고 심의 기관으로 법률안 제안이나 공포, 대통령령이나 총리령, 부령 등의 의결 등을 할 수 있다.

오답 분석 | ① 법률을 제·개정하는 기관은 국회이다.

③ 헌법재판소는 국가기관 상호 간의 권한 쟁의를 심판한다.

④ 법원은 명령, 규칙 및 처분의 법률 위반 여부를 심판한다.

⑤ 감사원은 국가 및 법률이 정한 단체에 대해 회계 감사를 한다.

11 행정부의 역할

개인 간의 분쟁에서 누가 잘못했는지를 판단하는 기관은 사법부인 법원이다.

12 국회의 권한

ㄱ. 탄핵 소추의 대상은 행정부의 고위 공무원과 법관이므로 탄핵 소추권은 국회가 행정부 및 사법부를 견제하는 역할을 한다.

ㄴ. 국정 감사권은 국회가 국정 전반에 대해 감시하고 비판하는 기능을 수행한다.

오답 분석 | ㄷ. 법률안 제출권은 우리나라에서 국회뿐만 아니라 정부도 가진다.

ㄹ. 국회에서 확정된 예산안에 대해 대통령은 거부권을 행사할 수 없다.

13 입법 과정

ㄱ. 법률안은 국회의원 또는 정부가 제출할 수 있는데 국회의원이 발의할 경우 10명 이상이어야 한다. ㄷ. 법률안이 상임 위원회를 통과하면 본회의에서 재적 의원 과반수의 출석과 출석 의원 과반수의 찬성으로 가결된다.

오답 분석 | ㄴ. 법률안은 우선 해당 상임 위원회에서 심의하는데 여기서 부결되면 폐기된다.

ㄹ. 법률안 공포의 주체는 대통령이다.

14 국회의 권한

국회는 국정을 감시하고 정부를 견제하는 일을 한다. 상임 위원회에서 의안을 심의하여 본회의 상정 여부를 결정하는 것은 국회가 가진 고유의 입법 권한으로서 국정을 통제하는 권한은 아니다.

15 위헌 법률 심판

위헌 법률 심판의 제청은 법원이 하고, 그 심판은 헌법재판소가 한다. 따라서 A는 법원, B는 헌법재판소이다.

16 법원과 헌법재판소의 권한

ㄱ. 지방 법원은 개인 간의 다툼을 해결하는 민사 재판이나 범죄의 유무 및 형량을 결정하는 형사 재판의 1심 판결을 주로 맡는다. ㄷ. 위헌 법률 심판은 헌법재판소의 권한이다. 위헌 법률 심판은 법률이 헌법에 위반되는지 여부가 재판의 전제가 된 경우에 법원의 제청에 의해 해당 법률의 위헌 여부를 결정하는 심판이다

오답 분석 | ㄴ. 고등 법원은 명령 또는 규칙이 법률에 위반되는지를 심사하지만, 최종적인 심사는 대법원이 맡는다.

ㄹ. 헌법 소원 심판의 결정은 최종적인 결정으로서 이에 불복할 수 있는 수단은 없다.

17 헌법 소원 심판

국가의 공권력에 의해 국민의 기본권이 침해되었을 때 헌법재판소에 심판을 청구할 수 있는 것은 헌법 소원 심판이다.

오답 분석 | ① 탄핵 심판은 국회에서 대통령을 포함한 고위 공무원의 탄핵 소추를 의결했을 때 헌법재판소가 그 탄핵 여부를 결정하는 심판이다.

③ 위헌 법률 심판은 법률이 헌법에 위반되는지 여부가 재판의 전제가 된 경우에 법원의 제청에 의해 헌법재판소가 해당 법률의 위헌 여부를 결정하는 심판이다.

④ 권한 쟁의 심판은 국가기관 사이에 권한 다툼이 발생했을 때 헌법재판소가 이를 심판하는 것이다.

⑤ 정당 해산 심판은 정당의 목적이나 활동이 헌법의 민주적 기본 질서에 어긋날 때 정부의 제소에 따라 헌법재판소가 그 정당의 해산 여부를 결정하는 것이다.

18 행정 법원

갑이 받은 영업 정지 처분은 행정 처분에 해당한다. 갑은 이 처분이 지나치다고 생각하기 때문에 행정 법원에 이 처분의 취소를 구하는 소송을 제기할 수 있다.

오답 분석 | ① 민사 법원은 개인 간의 다툼을 처리한다.

② 회생 법원은 개인 또는 기업의 회생·파산 사건을 담당한다.

③ 가정 법원은 이혼, 양자, 상속 같은 가사 사건과 소년 보호 사건을 담당한다.

④ 특허 법원은 특허권과 관련된 사건을 담당한다.

19 법원의 역할

대법원은 경찰의 행동이 갑의 기본권을 침해하였으므로 증거로 인정할 수 없다고 판결하였다. 법원은 재판을 통해 국민의 권리를 보호하는 역할을 한다.

20 국회의 역할

서술형

- (1) 입법에 관한 역할
 (2) **예시 답안** | 「초·중등 교육법」과 「지방 교육 재정 교부금법」 일부 개정안은 국회 본회의에서 재적 의원 과반수의 출석과 출석 의원 과반수의 찬성으로 가결되면 정부에 이송되고 대통령이 공포하면 법률로 확정되어 시행된다.

구분	채점 기준
상	입법에 관한 역할과 법률이 만들어지는 과정에 대해 모두 서술한 경우
하	입법에 관한 역할과 법률이 만들어지는 과정에 대한 설명이 미흡한 경우

21 헌법소원 심판

서술형

- (1) A: 헌법재판소, B: 헌법 소원
 (2) **예시 답안** | 헌법재판소의 헌법 소원 심판은 공권력에 의해 헌법에서 보장하는 기본권을 침해당한 사람이 직접 헌법재판소에 구제를 신청하였을 때, 기본권 침해 여부를 판단하는 심판이다.

구분	채점 기준
상	헌법재판소의 역할과 헌법 소원 심판의 의미에 대해 정확하게 서술한 경우
하	헌법재판소의 역할과 헌법 소원 심판에 대해 서술하였으나 미흡한 경우

2 · 경제생활과 선택

01 경제생활과 합리적 선택

STEP 1 개념 IN

31쪽

- 1 (1) 경제 활동 (2) 이윤 (3) 합리적 2 (1) ㉠ (2) ㉡ (3) ㉢
 3 (1) ㉠ (2) ㉢ (3) ㉡ 4 (1) 상대적으로 (2) 편익 (3) 희소성

STEP 2 실력 UP

32~33쪽

- 01 ④ 02 ① 03 ③ 04 ② 05 ④ 06 ② 07 ③
 08 ③ 09 ④ 10 ④ 11 해설 참조

01 경제 활동의 종류

소비는 생활에 필요한 재화나 서비스를 구입하여 사용하는 활동이다. 놀이공원에 입장료를 지불하는 것은 소비에 해당한다.

02 경제 활동의 종류

경제 활동의 종류 중에서 사람들에게 필요한 재화와 서비스를 만들거나 그 가치를 높이는 활동은 생산이다. 회사에서 특별 상여금을 받은 것은 일한 대가에 따른 소득이므로 분배에 해당한다.

03 경제 활동의 흐름

- 가계는 기업에 노동, 토지, 자본 등을 제공한다.
오답 분석 | ① 조세는 가계와 기업이 정부에 내는 것이다.
 ② 재화는 기업이 생산 활동을 통해 만든 것으로 가계나 정부에 제공한다.
 ④ 임금은 가계가 노동의 대가로 받는 소득이다.
 ⑤ 공공 서비스는 정부가 가계나 기업에 제공하는 서비스이다.

04 자원의 희소성

태평양의 어느 섬에서는 망고가 많아도 사람들의 수요가 많기 때문에 가격이 비싸다. 열대 지방에서는 에어컨이 많아도 사람들의 수요가 많으므로 에어컨이 희소하다. 결국은 사람들의 욕망이 클수록 그 재화는 희소성을 갖는다.

- 오답 분석** | ① 사회에 유익한 재화일수록 희소성이 크다.
 ③ 희소하다고 느끼는 정도는 사회적 환경에 따라 다르다.
 ④ 희소성이란 자원이 상대적으로 부족한 상태를 가리키는 개념이다.
 ⑤ 사회 구성원들이 부여하는 가치가 큰 상품일수록 희소성이 커진다.

05 경제 활동의 종류

과년도

생산, 분배, 소비는 각각 독립적으로 이루어지는 활동이 아니라 서로 긴밀히 연결되어 순환한다.

[선택지 분석]

- ① ㉠ - A 사는 ○○지역에 대단위 아파트를 짓고 있다.
 → A 사의 아파트 건설은 재화를 만드는 것이므로 생산 활동에 해당한다.
 ② ㉡ - B 사는 근로자들에게 임금을 5% 인상하여 지급하였다.
 → 근로자들에게 임금을 지급하는 것은 노동의 대가이므로 분배 활동에 해당한다.
 ③ ㉢ - 갑은 출퇴근을 위해 자가용 승용차를 구입하였다.
 → 갑이 자가용 승용차를 구입한 것은 생활에 필요한 서비스를 구입한 것이므로 소비 활동에 해당한다.
 ④ ㉣ - C 사는 매출 실적이 뛰어난 사원에게 상여금을 지급하였다.
 → 회사가 매출 실적이 뛰어난 사원에게 상여금을 지급한 것은 분배 활동에 해당한다.
 ⑤ ㉤ - △△시가 무료 주차장을 유료화하자 이용객이 크게 줄었다.
 → 무료 주차장을 유료화하자 꼭 필요하고 이용료를 지불할 수 있는 사람만 이용하게 되었으므로 자원이 효율적으로 배분되었다.

06 희소성과 선택의 문제

제시된 사례에서는 공통적으로 욕망은 무한하나 자원은 한정되어 있어서 뭔가 선택을 해야 하는 문제에 직면해 있다. 즉 희소성에 따른 선택의 문제와 관련된다.

07 기회비용

갑은 도서 상품권을 선택함으로써 공연 관람권과 커피점 이용권을 포기하였다. 포기한 것의 가치 중 큰 것은 공연 관람권으로서 갑의 선택에 따른 기회비용은 5만 원이다.

08 합리적 선택

갑은 영화 관람을 포기하고 가수의 공연을 관람한 것이 합리적 선택이라고 하였다. 이는 공연 관람으로 얻을 수 있는 편익이 공연 관람에 들어가는 비용과 포기한 영화 관람으로 얻을 수 있었던 편익의 합인 기회비용보다 크기 때문이다.

오답 분석 | ① 공연 관람료가 영화 관람료보다 비싸더라도 공연 관람의 편익이 영화 관람의 편익보다 크다면 공연 관람을 선택할 수 있다.

② 공연 관람의 편익이 영화 관람의 편익과 같더라도 영화 관람의 기회비용이 공연 관람의 기회비용보다 작다면 영화 관람을 선택할 수 있다.

④ 공연 관람의 기회비용과 영화 관람의 기회비용이 같더라도 영화 관람의 편익이 공연 관람의 편익보다 크다면 영화 관람을 선택할 수 있다.

⑤ 공연 관람의 기회비용이 영화 관람의 기회비용보다 크더라도 각각의 편익을 비교해 보아야 한다.

09 기회비용

제시된 사례에서 기회비용을 도출할 수 있다. 합리적인 선택이 되려면 기회비용이 작은 것을 선택해야 한다.

오답 분석 | ① 기회비용은 편익과 비교하여 경제적으로 효율적인 것을 택해야 한다.

② 자원의 희소성 때문에 선택할 때마다 포기하는 것이 발생한다. 따라서 합리적 선택을 위해 기회비용을 고려해야 한다.

③ 포기한 대안이 여러 개일 경우 가장 큰 것이 기회비용이다.

⑤ 선택한 것으로부터 얻는 편익은 만족감을 말한다. 제시된 사례는 하나를 선택함으로써 다른 것을 포기해야 하는 것의 가치인 기회비용을 말한다.

10 합리적 선택 과정

대안 평가 단계에서는 비용과 편익을 비교하여 각 대안을 평가한다.

오답 분석 | ① 이어폰을 구입하고자 하는 이유를 정리하는 것은 문제 인식 단계이다.

② 선택한 결과가 합리적인지의 여부를 살펴보는 것은 반성 및 평가 단계이다.

③ 검토한 내용을 바탕으로 구입할 이어폰을 결정하는 것은 대안 선택 단계이다.

⑤ 인터넷을 검색하여 어떤 이어폰이 잘 팔리는지 알아보는 것은 대안 탐색 단계이다.

11 편익과 기회비용

서술형

예시 답안 | 갑이 사회 시험공부를 선택하면, 이때의 편익은 높은 시험 점수를 얻는 것이고 기회비용은 축구 경기를 했을 때 얻을 수 있는 즐거움이다.

구분	채점 기준
상	비용, 편익, 기회비용의 개념을 이해하여 갑의 기회비용을 분석한 경우
하	비용, 편익, 기회비용에 대한 개념을 이해하여 서술하였으나 미흡한 경우

02 안정적인 경제생활

STEP 1 개념 IN

35쪽

- 1 (1) 자산 관리 (2) 생애 주기 (3) 소비 2 (1) ㉠ (2) ㉡ (3) ㉢ (1) ㄱ (2) ㄴ (3) ㄷ (4) ㄹ 4 (1) 안전성, 수익성 (2) 노년기 (3) 길다

STEP 2 실력 UP

36~39쪽

- 01 ② 02 ③ 03 ① 04 ④ 05 ⑤ 06 ③ 07 ④
08 ④ 09 ③ 10 ⑤ 11 ② 12 ④ 13 ④ 14 ④
15 ③ 16 ① 17 ⑤ 18 ④ 19 ⑤ 20 해설 참조
21 해설 참조

01 생애 주기에 따른 경제생활

ㄱ. 유소년기는 경제적으로 자립하기 어려워 부모의 소득에 의존하여 소비 생활을 한다. ㄴ. 중장년기는 소득이 많이 늘지만, 자녀 교육, 주택 마련과 확장 등으로 소비도 많이 증가한다. 이 시기에는 은퇴 이후도 준비해야 한다.

오답 분석 | ㄴ. 청년기는 취업하여 소득을 얻기 시작하는 시기이므로 소득이 소비보다 적을 수 있다.

ㄷ. 노년기에는 안정된 자산 관리에 집중해야 한다.

02 생애 주기에 따른 경제생활

재무 교육의 필요성, 노후 준비의 필요성, 은퇴 준비 등을 통해 생애 설계의 중요성을 파악하는 것이 수업 주제임을 알 수 있다.

03 생애 주기에 따른 경제생활

50대는 중장년기로서 퇴직하는 시기가 임박했으므로 노후를 위해 보험이나 연금 상황을 점검하는 것이 필요하다.

04 생애 주기 경제생활

과난도

인간은 일반적으로 생애 주기의 각 단계에 따라 진학, 취업, 결혼 및 출산, 은퇴 등과 같은 많은 일을 경험하므로 생애 주기를 고려하여 경제생활을 해야 한다.

[선택지 분석]

~~A~~ A 지점에서 저축 금액이 가장 크다.

→ A 지점은 소득과 소비가 일치하므로 저축이 거의 없다.

~~B~~ 노후 준비는 B 지점에서 시작해야 한다.

→ B 지점 이후는 소득보다 소비가 많아 저축이 어렵다.

~~C~~ 소득이 증가하는 만큼 소비도 증가한다.

→ 생애 주기에서 소득은 증가하다가 감소한다. 소비 역시 증가하다가 감소하나 시기가 일치하지 않는다.

④ 중장년기에는 저축할 수 있는 여력이 가장 크다.

→ 중장년기에는 소득이 소비보다 많으므로 저축할 수 있는 여력이 가장 크다.

~~D~~ 청년기에는 취업으로 인해 소득이 소비보다 많다.

→ 청년기에는 취업을 했지만 소득이 적기 때문에 소비가 많을 수밖에 없다.

05 생애 주기 경제생활

ㄷ. (나)는 소득이 소비보다 많으므로 저축이 가능하다. 저축의 면적이 넓어야 노후를 안정적으로 보낼 수 있다.

ㄹ. 노년기에 재취업을 하면 소득이 발생하므로 (다)의 면적이 줄어든다.

오답 분석 | ㄱ. (가)는 소득보다 소비가 많아 부채에 해당한다. 저축을 많이 하여 이 부분의 면적이 줄어들도록 재무 계획을 세워야 한다.

ㄴ. 중장년기에는 자녀 교육, 노후 준비 등으로 소비가 많지만 그래도 소득이 더 많아서 저축할 여력이 있다.

06 생애 주기 경제생활

청년기는 취업을 하여 소득이 발생하기 시작한다. 중장년기에는 소득이 소비보다 많아 저축할 여력이 있지만 자녀 교육, 주택 마련, 노후 준비 등으로 지출도 많아진다.

07 생애 주기 경제생활

출생에서부터 유소년기까지는 경제적 자립이 어려워 주로 부모의 소득에 의존하여 소비 생활을 한다. 따라서 용돈을 잘 관리하기 위해 노력해야 한다. 청년기는 본격적으로 생산 활동을 시작하여 소득이 높진 않음 때문에 소비 관리가 필요하다. 노년기는 수입보다 지출이 많은 시기로 수익성 높은 자산보다는 안정적인 자산에 투자해야 한다.

오답 분석 | 병. 중장년기에는 자녀 양육에 많은 돈이 들어가지만 현재의 소득 범위 내에서 지출하도록 해야 한다. 은행 대출을 많이 받을 경우 갚아야 할 부채이므로 가계를 꾸려나가는 데 큰 부담이 된다.

08 생애 주기 경제생활

노년기에는 은퇴 이후로서 소득이 별로 없으므로 원금 손실 가능성이 있는 수익성 자산보다는 안전성이 큰 자산에 투자하는 것이 바람직하다.

09 자산 관리

(가)는 안전성, (나)는 유동성, (다)는 수익성이다. ㄴ. 주식은 예금에 비해 수익성이 높다. ㄷ. 안전성이 높은 자산은 수익성이 낮은 경향이 있다.

오답 분석 | ㄱ. 일반적으로 채권은 예금보다 현금으로 바꿀 수 있는 유동성이 낮다.

ㄹ. 노년기에는 소득이 별로 없으므로 수익성보다 안전성에 중점을 두어야 한다.

10 금융 상품의 종류

채권은 정부, 공공 기관, 기업 등이 자금을 빌리면서 원금과 이자를 언제까지 갚겠다는 것을 표시하여 발행하는 증서이다. 원금은 노후를 안정적으로 보장하려는 금융 상품으로, 미리 일정액을 낸 후 노후에 계속하여 일정액을 받는다.

11 금융 자산의 종류

(가)는 주식, (나)는 채권이다. ㄱ. 주식은 채권보다 수익성이 높다. ㄷ. 주식과 채권은 모두 낮은 가격에 사서 높은 가격에 팔아

시세 차익을 기대할 수 있다.

오답 분석 | ㄴ. 채권은 만기가 있지만 주식은 만기가 없다.

ㄹ. 배당 수익은 주식에서만 기대할 수 있다.

12 금융 자산의 종류

배당 수익과 시세 차익을 모두 기대할 수 있는 금융 자산은 주식이다. 시세 차익과 이자 수익을 모두 기대할 수 있는 금융 자산은 채권이다.

13 자산 관리

④ 위험에 대비하는 금융 상품은 보험이다. 갑은 을에 비해 보험에 투자하는 비중이 크다.

오답 분석 | ① 갑은 수익성이 높은 주식보다는 안전성이 높은 정기 예금에 훨씬 많은 비중을 투자하고 있다.

② 을은 수익성이 높은 주식에 70%를 투자하고 있지만 안전성이 높은 정기 예금에는 15%만 투자한다.

③ 제시된 표에서 이자가 지급되는 상품은 정기 예금으로서 갑이 을보다 크다.

⑤ 노후의 안정적인 생활에 대비하는 금융 상품은 연금이다. 연금의 비중은 갑이 을보다 크다.

14 주식의 특징

제시된 자료는 주식의 등락 폭과 주가 시세를 의미한다. 주식은 낮은 가격에 사서 높은 가격에 팔면 시세 차익을 얻을 수 있다. 또한 실적이 좋은 경우에는 배당 수익도 기대할 수 있다.

오답 분석 | ① 주식은 원금을 잃을 위험이 있어 안전성이 낮다.

② 만기일에 이자를 받는 것은 정기 예금과 채권이다.

③ 주식은 현금으로 바꾸기 위해서는 주식 시장에서 팔려야 하는데 거래가 체결되지 않을 수가 있다. 따라서 예금에 비해 유동성이 낮다.

⑤ 미래에 발생할 수 있는 위험을 대비하는 것은 보험이다.

15 금융 상품별 비중

배당 수익을 기대할 수 있는 것은 주식이다. 병의 투자 상품에는 주식에 있다.

오답 분석 | ① 갑은 주식에만 투자했는데, 주식은 이자 수익을 기대할 수 없다.

② 시세 차익을 기대할 수 있는 상품은 주식과 채권이다. 정기 예금은 시세 차익을 기대할 수 없다.

④ 갑은 수익성이 높은 주식에 모두 투자했고, 을은 안전성이 높은 정기 예금에 절반을 투자했다. 따라서 갑보다 을이 안전성이 높은 상품을 선호한다.

⑤ 수익성이 높은 상품은 주식이다. 을은 주식이 없지만 병은 가지고 있으므로 을보다 병이 수익성을 선호한다.

16 신용 관리

ㄱ. 정기적으로 지출하는 요금 등은 자동 이체를 통해 연체하지 않도록 관리하는 것이 좋다. ㄴ. 금융 회사와의 거래 실적과 내용이 신용 점수에 반영되므로 주거래 은행을 정해 꾸준히 이용하는 것이 유리하다.

오답 분석 | ㄷ. ㄹ. 물건을 미리 대량 구매하거나 여러 개의 카드를

사용할 경우 과소비로 인해 가계 부채가 증가할 수 있다.

17 신용 관리

신용을 관리할 때는 대출 시 상환 능력을 고려해야 한다. 당장 경제적으로 필요하다고 해서 상환 능력도 고려하지 않고 대출 받을 경우 연체로 인해 낭패를 입을 수 있다.

18 금융 상품의 종류

A는 채권, B는 정기 예금, C는 주식이다. 채권과 정기 예금은 모두 만기가 존재한다.

- 오답 분석** | ① 배당 수익은 주식에서 발생한다.
 ② 정기 예금의 이자율은 고정되어 있으므로 수익이 수시로 변동하지 않는다.
 ③ 기업의 입장에서 부채에 해당하는 것은 채권이다.
 ⑤ 정기 예금은 수익성보다 안전성을 추구한다.

19 금융 상품의 종류

과년도

원금 손실의 가능성이 없는 것은 저축성 예금, 배당금을 받을 수 있는 것은 주식이다. 따라서 A는 저축성 예금, B는 채권, C는 주식이다.

[선택지 분석]

- A는 시세 차익을 기대할 수 있다.
→ 시세 차익을 기대할 수 있는 것은 주식과 채권이다.
- B는 갑작스런 위험에 대처하는 금융 상품이다.
→ 갑작스런 위험에 대처하는 금융 상품은 보험이다.
- C는 발행자의 입장에서 부채에 해당한다.
→ 발행자의 입장에서 부채에 해당하는 것은 채권이다.
- A와 달리 B, C는 만기가 존재한다.
→ 만기가 존재하는 것은 저축성 예금과 채권이다.
- ⑤ A~C 중 C는 안전성이 가장 낮고, 수익성은 가장 높다.
→ 주식은 안전성이 가장 낮고, 수익성이 가장 높다.

20 생애 주기 경제생활

서술형

예시 답안 | 개인은 생애 주기에 따른 경제생활을 분석하고 각 단계별 소득과 소비의 불균형을 고려하여 안정적 경제생활을 할 수 있도록 장기적인 관점에서 준비해야 한다.

구분	채점 기준
상	생애 주기의 필요성과 안정적인 금융 생활에 대해 서술한 경우
하	생애 주기의 필요성에 대해 서술하였으나 미흡한 경우

21 신용 관리

서술형

예시 답안 | A는 신용이다. 신용 관리를 잘하면 현금을 가지고 있지 않아도 신용을 통해 물건을 구매하거나 생활에 필요한 서비스를 얻을 수 있다.

구분	채점 기준
상	신용에 대해 답하고, 신용 관리의 필요성에 대해 올바르게 서술한 경우
하	신용에 대한 답과 신용 관리의 필요성에 대해 일부만 서술한 경우

03 기업의 역할과 사회적 책임

STEP 1 개념 IN

41쪽

- 1 (1) 기업 (2) 정부 (3) 사회적 책임 2 (1) ㉠ (2) ㉠ (3) ㉠
 3 ㉠, ㉡ 4 ㉠, ㉡ 5 (1) 기업이 정신 (2) 생산

STEP 2 실력 UP

42~43쪽

- 01 ③ 02 ④ 03 ② 04 ④ 05 ② 06 ⑤ 07 ③
 08 ③ 09 ② 10 ② 11 해설 참조

01 기업의 역할

A는 기업이다. 기업은 가계가 제공하는 노동, 토지, 자본 등을 이용해 재화나 서비스를 생산하고 그 대가로 임금, 지대, 이자 등을 지불한다.

- 오답 분석** | ① 가계는 비용을 내고 재화와 서비스를 구입한다.
 ② 노동, 토지 등의 생산 요소를 공급하는 것은 가계이다. 그 대가로 가계는 기업으로부터 임금, 지대, 이자를 받는다.
 ④ 소비자 분쟁을 해결하여 소비자를 보호하는 것은 정부이다.
 ⑤ 물가 불안을 해소하기 위해 경제 정책을 실시하는 것은 정부이다.

02 가계와 기업의 역할

A는 가계, B는 기업이다. 가계는 기업이 생산한 재화와 서비스를 구입하는 소비의 주체이다. 기업은 재화와 서비스를 생산하는 주체이다.

- 오답 분석** | ① 가계는 재화나 서비스의 구입을 통해 효용 또는 만족의 극대화를 추구한다. 이윤의 극대화를 추구하는 것은 기업이다.
 ② 기업은 가계로부터 노동, 토지, 자본 등을 공급받아 생산 활동을 한다.
 ③ 기업은 가계에 일자리와 소득을 제공한다.
 ⑤ 정부는 가계와 기업 모두에게서 조세를 징수한다.

03 경제 활동의 주체

가계는 기업에 제공한 노동, 자본 등의 대가인 임금, 이자 등을 토대로 소비 활동을 한다. 기업은 생산을 통한 이윤 극대화를 추구한다. 정부는 민간의 경제 활동이 안정적으로 성장할 수 있도록 조정·규제한다. ② 가계는 노동, 자본 등을 기업에 공급한다.

04 경제 주체 간의 관계

(가)는 기업, (나)는 가계, (다)는 정부이다. 기업은 가계가 제공한 노동, 자본에 대해 그 대가로 임금, 이자를 지불한다.

- 오답 분석** | ① 기업은 생산의 주체이다.
 ② 가계는 효용 극대화를 목적으로 한다. 이윤 극대화를 목적으로 하는 것은 기업이다.
 ③ 민간 부문에 해당하는 경제 주체는 가계와 기업이다.
 ⑤ 자본주의에서는 정부보다 민간 경제의 주체인 가계와 기업의 역할이 크다.

05 경제 활동의 주체

고난도

노동 시장의 공급자는 가계이므로 B가 가계이고, A와 C는 (가)의 질문에 따라 각각 기업과 정부 중 하나이다.

[선택지 분석]

- ㉠ (가)는 '생산 활동을 담당합니까?'가 들어갈 수 있다.
 - 정부도 공공재를 직접 생산하는 일이 있으므로 (가)에는 주어진 질문이 들어갈 수 있다.
- ✗ (가)에 '이윤의 극대화를 추구합니까?'가 들어갈 수 있다.
 - 이윤의 극대화를 추구하는 것은 기업뿐이므로 주어진 질문은 (가)에 들어갈 수 없다.
- ㉡ A가 경제 안정화 정책을 담당한다면, C는 B에 임금이나 이자 등을 지급한다.
 - 경제 안정화 정책은 정부가 담당하므로 A가 정부이면, C는 기업이다. 기업은 가계에 임금이나 이자 등을 지급한다.
- ✗ A, C와 달리 B는 민간 경제 주체에 해당한다.
 - 가계와 기업은 민간 경제 주체에 해당한다.

06 기업의 사회적 책임

기업은 이윤을 추구하되, 사회에 긍정적인 영향을 미치는 사회적 책임을 다해야 한다.

오답 분석 | ⑤ 기업이 사회적 책임을 다하기 위해서는 이윤 창출을 넘어 기업의 선택이 사회에 미치는 영향을 고려해야 한다.

07 기업가 정신

두 사례에서는 빠르게 변화하는 사회 속에서 흐름을 잘 읽어 내고 혁신과 창의성으로 기회를 만들어 실패의 위험을 감수하고 도전하는 기업가 정신을 엿볼 수 있다.

08 기업가 정신

실적 부진 사원을 정리 해고한 것과 무더위로 소비가 늘자 공장 가동률을 높인 것에서는 기업가 정신을 찾아볼 수 없다.

09 기업의 사회적 책임

○○ 기업은 특수 분유 생산을 통해 수익성은 별로 없지만 희귀 질환자에게 도움을 주며 사회적 책임을 다하고 있다.

10 기업가 정신

㉠. 노인 취향의 신상품을 적극 개발하는 것은 새로운 상품 개발로서 불확실성을 감수하는 기업가 정신에 해당한다. ㉡. 매출액의 10%를 지역 환경 정화에 사용하는 것은 기업의 이윤을 사회에 환원하는 사회적 책임에 해당한다.

오답 분석 | ㉢. 재택 근무제, 자율 근무제는 근로자의 근무 환경을 개선하려는 내용이다. 투명 경영과는 관련이 없다.

㉣. 다문화 가정 자녀의 학습 도우미 동아리 활동을 회사가 적극 지원하는 것은 취약 계층의 복지 향상과 관련된다.

11 기업가 정신

서술형

예시 답안 | A는 기업가 정신이다. 기업가 정신이란 불확실성과 위험을 무릅쓰고 혁신과 창의성을 바탕으로 한 생산 활동을 통해 기업을 성장시키려는 도전 정신을 말한다.

구분	채점 기준
상	기업가 정신의 정의와 특징에 대해 모두 서술한 경우
하	기업가 정신의 정의와 특징 중 일부만 서술한 경우

STEP 3 만점 Full

44~47쪽

01 ②	02 ①	03 ③	04 ③	05 ⑤	06 ①	07 ①
08 ⑤	09 ③	10 ①	11 ③	12 ②	13 ④	14 ③
15 ③	16 ⑤	17 ③	18 ⑤	19 ②	20 해설 참조	
21 해설 참조						

01 가계와 기업의 경제 활동

갑은 커피점을 운영하면서 A를 고용하였으므로 기업에 해당한다. 따라서 갑은 A의 노동에 대한 대가로 임금을 줘야 한다.

오답 분석 | ① 갑은 커피점을 운영하고 있으므로 재화를 생산하는 활동을 하고 있다.

③ 을은 B 금융 회사에 자신의 노동을 공급하고 있다.

④ 갑이 얻는 소득은 판매 수입, 을이 얻는 소득은 임금이다.

⑤ 갑과 을은 모두 생산 활동에 종사하고 있다.

02 자원의 희소성과 선택의 문제

갑은 시간이 제한되어 있고, 을은 돈이 제한되어 있다. 즉 자원이 희소하므로 선택을 해야 한다.

03 소비 활동

③ 병이 미용실에서 머리 손질을 받은 것은 서비스를 구입하는 것이므로 소비 활동에 해당한다.

오답 분석 | ① 갑이 점포를 빌려주고 임대료를 받은 것은 분배 활동에 해당한다.

② 을이 편의점에서 아이스크림을 판매한 것은 부가 가치를 높인 것이므로 생산 활동에 해당한다.

④ 가수 정이 유럽 지역을 돌며 콘서트를 개최한 것은 서비스를 생산하는 생산 활동에 해당한다.

⑤ 택배 회사 직원 무가 특별 상여금을 받은 것은 자신의 노동에 대가이므로 분배 활동에 해당한다.

04 자원의 희소성

과거에는 바나나 가격이 비싸서 일반인들이 먹지 못했지만 지금은 대량으로 수입되면서 누구나 쉽게 사먹을 수 있게 되었다. 따라서 자원의 희소성은 시대에 따라 달라질 수 있다.

05 편익과 기회비용

고난도

갑은 야구 관람을 가장 좋아하고, 공연 관람을 가장 싫어한다. 즉 야구 관람의 편익이 가장 크고, 공연 관람의 편익은 가장 작다.

[선택지 분석]

✗ 야구 관람료가 가장 저렴하다.

→ 야구 관람을 가장 좋아하는 이유가 관람료가 저렴해서라는 근거는 없다.

✗ 공연 관람료가 야구 관람료보다 비싸다.

- 공연 관람을 싫어하는 이유가 관람료가 비싸기 때문이라는 근거는 없다.
- 야구를 관람할 때의 만족감이 가장 작다.
- 갑이 야구를 가장 좋아한다는 것은 우선 야구 관람의 편익이 가장 크기 때문이다.
- 영화를 관람할 때의 만족감이 가장 크다.
- 갑은 영화 관람을 야구 관람보다 덜 좋아하므로 영화를 관람할 때의 만족감은 작다.
- 야구를 관람할 때의 편익이 기회비용보다 크다.
- 야구를 관람할 때 느끼는 만족감인 편익이 야구를 관람함으로써 다른 것을 포기한 것의 가치인 기회비용보다 크기 때문에 갑의 선택이 합리적이다.

06 기회비용

기회비용은 포기한 것의 가치 중 가장 큰 것을 말한다. 갑이 옷을 구입했다면 옷 구입보다 가치가 큰 도서 구입을 포기했으므로 도서 구입의 편익이 기회비용이 된다.

07 합리적 의사 결정 과정

(가)는 계획을 실행하는 단계이다. 편익이 기회비용보다 큰 제품을 구입하는 것이 합리적인 선택이다.

- 오답 분석** | ② 기회비용과 편익을 고려하여 각 제품을 비교해 보는 것은 대안 탐색 단계이다.
- ③ 구매에 따른 문제점과 합리적 선택의 여부를 살펴보는 것은 반성 및 평가 단계이다.
- ④ 현재 사용하는 TV가 고장이 나서 새로운 모델의 제품을 구입하려고 생각하는 것은 문제 인식 단계이다.
- ⑤ 대리점을 방문하여 여러 제품의 가격과 성능, 디자인 등에 대하여 알아보는 것은 자료 수집 단계이다.

08 편익과 기회비용

일반적으로 선택함으로써 느끼는 만족감인 편익이 포기한 것의 가치인 기회비용보다 커야 합리적인 선택이다.

09 생애 주기의 경제생활

일생 동안 소득과 소비는 일정하지 않으므로 생애 주기 경제생활을 설계하여 안정적인 생활을 유지해야 한다.

오답 분석 | ③ 40대는 자녀의 양육과 교육에 많은 돈이 들어가며 은행 대출을 받으면 이자까지 갚아야 하므로 불가피한 경우에 최소한으로 대출받도록 해야 한다.

10 생애 주기의 경제생활

ㄱ. A는 저축에 해당하는 부분이다. 퇴직하면 소득보다 소비가 많아진다. A의 면적이 넓고 B의 면적이 좁아야 안정된 노후가 가능하다. ㄴ. B는 노후에 소득보다 소비가 적은 시기로 복지 국가에서는 B 면적의 일정 부분을 사회 보장 제도로 국가가 채워준다.

오답 분석 | ㄷ. 소비 수준은 일생 동안 꾸준히 이어지지만 소득 수준은 상승했다가 노년기에 감소한다.

ㄹ. 퇴직 시기가 늦춰질수록 소득이 계속 발생하므로 A 면적이 넓어지고 B 면적이 좁아진다.

11 생애 주기의 경제생활

청년기는 대부분 학교를 졸업하고 취업을 하며, 본격적으로 생산 활동에 참여하여 소득이 발생한다. 중장년기에 비해 소득이 적지만 소비도 적다.

- 오답 분석** | ① 모아 둔 돈이나 연금으로 남은 일생을 보내는 것은 노년기이다.
- ② 주로 부모의 소득에 의존하여 소비 활동을 하는 것은 유소년기이다.
- ④ 자녀 교육, 주택 마련 등으로 소비도 많이 증가하는 것은 중장년기이다.
- ⑤ 교육을 받고 미래를 준비한다는 의미에서 중요한 것은 유소년기이다.

12 자산 관리

자산의 원금이나 이자가 보전될 수 있는 정도는 안전성이다. 자산을 쉽게 현금화할 수 있는 정도는 유동성이다. 자산의 가격 상승, 이자 수익에 대한 기대는 수익성이다.

13 금융 자산

A는 주식, B는 예금이다. ㄴ. 유동성은 예금이 주식보다 높다. ㄹ. 수익성이 높으면 대체로 안전성이 낮다.

- 오답 분석** | ㄱ. 주식은 회사에서만 발행한다. 국가 및 공공 기관에서 발행할 수 있는 것은 채권이다.
- ㄷ. 은행 금리가 높아지면 주식보다 예금을 선호하게 된다.

14 금융 상품의 유형

교난도

갑은 주식, 채권을 보유하고 있다. 을은 정기 예금, 연금, 보험을 보유하고 있다.

[선택지 분석]

- 갑과 달리 을은 입출금이 자유로운 예금에 가입하고 있다.
- 입출금이 자유로운 예금은 요구불 예금으로서 갑과 을 모두 보유하고 있지 않다.
- 갑보다 을이 금융 상품의 선택에서 안전성보다 수익성을 중시한다.
- 주식이나 채권은 예금에 비해 수익성이 높다. 갑은 주식과 채권을 보유하고 있으므로 을보다 수익성을 중시한다.
- 을과 달리 갑은 시세 차익을 실현할 수 있는 금융 상품에 가입하고 있다.
- 시세 차익을 실현할 수 있는 금융 상품은 주식과 채권이다. 주식과 채권은 갑이 보유하고 있다.
- 을보다 갑이 노후의 안정된 경제생활을 위한 개인적 노력을 기울이고 있다.
- 노후의 안정된 경제생활을 위해서는 연금에 가입해야 한다. 을은 연금에 가입했지만 갑은 그렇지 못하다.
- 갑과 을은 모두 갑작스런 위험에 대비하기 위한 금융 상품에 가입하고 있다.
- 갑작스런 위험에 대비하기 위한 금융 상품은 보험이다. 보험은 갑은 가입하지 않고, 을이 가입하고 있다.

15 가계와 기업의 역할

A는 기업, B는 가계이다. ㄴ. 기업은 재화 또는 서비스를 생산

하여 가게에 제공한다. **ㄷ**. 기업은 가게에 재화 또는 서비스를 판매하고 수입을 얻는다.

오답 분석 | **ㄱ**. 기업은 생산의 주체이면서 이윤 극대화를 추구한다.

ㄴ. 가게는 소비의 주체로서 효용 극대화를 추구한다.

16 기업의 사회적 책임

제시문에서는 기업이 사회에 미치는 영향을 고려하여 사회적 책임을 강조하고 있다.

오답 분석 | ⑤ 상품 생산 수요가 급증하자 생산 공장을 늘린 것은 기업의 사회적 책임 사례가 아니라 이윤 추구 사례이다.

17 기업가 정신

A 기업은 환경을 보호하고, 매출도 올렸다. 이는 기업이 혁신을 추구한 사례이다.

18 기업의 사회적 책임

A 회사는 친환경 농법으로 재배된 커피콩을 커피 원료로 사용하고 있어 환경 보호에 앞장서고 있다. 또한 개발 도상국 아이들의 복지 향상에 노력함으로써 이윤 추구를 넘어 사회적 책임도 다하고 있음을 보여주고 있다.

19 기업의 사회적 책임

기업은 생산과 고용 창출 이외에도 전체 사회를 배려하고, 사회적 책임의 실현을 위해 노력해야 한다.

20 합리적 선택

서술형

- (1) **갑**: 공연 보러 가기, **을**: 아르바이트 하기
- (2) **예시 답안** | 합리적 선택이 되려면 선택함으로써 얻게 되는 편익이 포기한 것의 가치인 기회비용보다 커야 한다. **갑**이 공연을 관람하면 얻게 되는 편익은 7만 원인데 이것을 포기할 경우 기회비용은 5만 원이다. 즉, 공연을 선택함에 따른 편익이 포기한 것의 가치인 기회비용보다 크기 때문에 공연 관람을 선택한 것이다. **을**은 공연 관람으로 얻는 편익은 7만 원인데 그것 때문에 포기한 가치인 기회비용은 10만 원이므로 공연 관람을 포기하고 아르바이트를 선택하는 것이 합리적이다.

구분	채점 기준
상	갑과 을의 비용과 편익을 고려하여 기회비용을 모두 올바르게 서술한 경우
하	갑과 을의 비용과 편익, 기회비용 중 일부만 서술한 경우

21 신용 관리

서술형

- (1) 신용
- (2) **예시 답안** | 공과금, 카드 대금 등을 연체하지 않는다. 상환 능력을 고려하여 대출을 신중히 한다. 주거래 은행을 설정하여 금융 거래를 관리한다. 자신의 신용 정보에 관심을 기울인다.

구분	채점 기준
상	신용의 개념을 파악하고, 신용 관리 방법을 모두 서술한 경우
하	신용의 개념을 파악하였으나, 신용 관리 방법 중 일부만 서술한 경우

3 · 시장과 가격

01 시장의 의미와 필요성

STEP 1 개념 IN

51쪽

- 1 (1) 시장 (2) 교환 (3) 절약 2 (1) ㉠ (2) ㉠ (3) ㉠ 3 (1) ㉠ (2) ㉠ (3) ㉠ (4) ㉠ 4 (1) 보이지 않는다 (2) 생산 요소 (3) 늘어나고

STEP 2 실력 UP

52~53쪽

- 01 ② 02 ③ 03 ④ 04 ⑤ 05 ④ 06 ④ 07 ④
08 ② 09 ① 10 ① 11 해설 참조

01 시장의 종류

시장은 재화나 서비스를 사려는 사람과 팔려는 사람이 만나 거래가 이루어지는 장소로 그 종류가 다양하다. 생산물 시장에서는 기업이 생산물을 공급하고, 가게가 생산물을 구매한다. 생산요소 시장에서는 가게가 생산 요소를 기업에 공급하고, 기업이 가게가 공급한 생산 요소를 구매하는 생산 과정에 투입한다. ② 금융 시장에서는 자본이 거래되고, 노동 시장에서는 노동이 거래된다. 노동과 자본은 생산 요소에 해당하므로 금융 시장, 노동 시장은 생산요소 시장에 해당한다.

02 시장의 거래 대상

병은 누나가 인터넷으로 휴대 전화를 구입해서 휴대 전화라는 재화를 받았으므로 재화를 거래한 것이다.

03 시장의 종류

자본 시장에서는 자본이 거래되고, 노동 시장에서는 노동이 거래된다. 자본과 노동은 생산 요소에 해당하므로 자본 시장과 노동 시장은 생산요소 시장이다.

오답 분석 | ① 공공재는 공적인 용도에 쓰이는 재화로 철도, 도로, 치안 서비스 등으로 정부가 주로 생산한다.

② 자본이나 노동과 같은 생산 요소는 가게가 공급자이고 기업이 수요자이다.

③ 정부가 공급자인 것은 공공재이다.

⑤ 자본 시장이나 노동 시장에서 가격은 수요량과 공급량에 따라 시장에서 스스로 정해진다.

04 시장의 종류

외환 시장이나 주식 시장은 상품이나 거래 장소가 우리 눈에 보이지 않는다.

05 시장의 종류

관단

(가)는 직접 눈으로 만져보고 구입할 수 있는 전통시장, (나)는

집에서 스마트폰으로 구입하는 전자 상거래 시장, (다)는 일자리와 관련된 노동 시장, (라)는 중고 직거래 시장이다.

[선택지 분석]

- ✗ (가) - 생산 요소가 거래된다.
→ 전통시장에서는 재화가 거래된다.
- Ⓒ (나) - 장소나 시간에 구속되지 않는다.
→ 전자 상거래 시장은 장소나 시간에 구속되지 않는다.
- ✗ (다) - 상품을 직접 만지며 눈으로 확인할 수 있다.
→ 노동 시장은 채용하려는 사람과 구직하려는 사람이 서로 만나서 의사가 합치되면 거래가 성립한다. 상품이 아니라 고용 서비스를 대상으로 한다.
- Ⓓ (라) - 원하는 상품을 새 상품보다 저렴하게 구입할 수 있다.
→ 중고 거래 시장에서는 원하는 중고 상품을 새 상품보다 저렴하게 구입할 수 있다.

06 시장의 형성과 발달

과거 자급자족하던 생활에서 잉여 생산물을 교환하면서 시장이 형성되었다. 화폐의 출현으로 교환이 편리해지면서 시장이 더욱 발달하였다. ⑤ 신용 카드의 등장으로 현금 사용이 많이 줄어들었지만 전통시장 등에서는 여전히 현금을 사용하기도 한다.

07 시장의 필요성

시장에서는 다양한 상품이 판매되고 있으므로 소비자는 이들 상품을 비교하여 살 수 있다. 필요한 물품을 사고 파는 사람을 찾아다닐 필요가 없으므로 교환에 드는 시간과 비용을 줄일 수 있다. ④ 시장이 생기면 사람들은 시장이 생겨서 사람들은 필요한 상품을 스스로 생산할 필요가 없다. 자기가 필요한 상품을 생산한 사람을 시장에서 만나서 구입하면 된다.

08 시장의 발달

화폐가 출현하면서 교환할 물건의 가치를 정하게 되었고, 이 가치를 토대로 교환이 편리해지면서 시장이 더욱 발달하였다.

09 시장의 필요성

자료에서 농부는 옥수수는 많지만 우유나 고기는 생산을 하지 못한다. 이것을 시장에서 구입할 수 있다. 즉, 시장은 자신이 필요한 상품을 구입할 수 있도록 해준다.

10 시장의 형성과 발달

물물교환이 활발해지자 장소와 날짜를 정하여 교환이 이루어지는 시장이 형성되어 발달하였다.

11 시장의 필요성

서울형

예시 답안 | A는 시장이다. 시장은 사람들에게 어떤 상품이 있는지, 특징은 무엇인지, 가격은 얼마인지 등에 관한 정보를 제공하고, 사람들이 다양한 상품을 살펴보고 선택할 수 있게 해준다.

구분	채점 기준
상	시장의 특징을 정확히 서술한 경우
하	시장의 특징을 서술하였으나 미흡한 경우

02 시장 가격의 결정

STEP 1 개념 IN

55쪽

- 1 (1) 공급 (2) 초과 수요 (3) 시장 가격 2 (1) ㉠ (2) ㉠ (3) ㉠ 3 (1) ㄱ, ㄷ (2) ㄴ, ㄹ 4 (1) 음(-) (2) 증가, 감소 (3) 초과 공급

STEP 2 실력 UP

56~57쪽

- 01 ㉠ 02 ㉢ 03 ㉠ 04 ㉠ 05 ㉤ 06 ㉢ 07 ㉢
08 ㉤ 09 ㉠ 10 ㉡ 11 해설 참조

01 수요 법칙

ㄱ. 일정 기간 동안에 상품을 구입하고자 하는 욕구를 수요라고 하고, 상품을 구입하려는 사람을 수요자라고 한다. ㄴ. 특정 가격 수준에서 수요자가 구입하고자 하는 상품의 양을 수요량이라고 한다.

오답 분석 | ㄷ. 어떤 상품의 가격이 올라가면 수요량은 감소하고, 가격이 내려가면 수요량은 증가한다.

ㄹ. 상품의 가격과 수요량이 음(-)의 관계에 있는 것을 수요 법칙이라 하며, 이를 그래프로 나타낸 것이 수요 곡선이다.

02 수요 법칙

빵의 가격이 상승하면 빵을 찾는 사람들이 줄어들어 빵의 수요량은 감소한다.

오답 분석 | ① 균형 가격은 수요량과 공급량이 일치하는 수준인데 제시된 자료에서는 수요량만 있으므로 균형 가격은 알 수 없다.

② 편익은 만족감을 말한다. 빵의 가격이 하락한다고 해서 편익이 증가하는지는 알 수 없다.

④ 빵의 가격이 하락하면 빵의 수요량이 늘어난다.

⑤ 빵의 가격이 상승하면 빵의 구입 욕구는 감소한다.

03 공급 법칙

공급 곡선은 가격과 공급량의 관계가 양(+)의 관계이므로 우상향하는 곡선이다.

04 공급 법칙

고난도

학교 앞 빵집 주인들이 판매하고자 하는 단팥빵의 가격별 공급량은 다음과 같다.

가격(원)	1,000	1,500	2,000	2,500
공급량(개)	20	40	60	80

[선택지 분석]

- Ⓒ 단팥빵의 공급 곡선은 우상향한다.
→ 단팥빵의 가격이 상승하면 단팥빵의 공급량이 증가하고, 단팥빵의 가격이 하락하면 단팥빵의 공급량이 줄어든다. 따라서 단팥빵의 공급 곡선은 우상향한다.
- Ⓓ 단팥빵의 가격과 단팥빵의 공급량은 양(+)의 관계이다.
→ 단팥빵의 가격이 상승하면 단팥빵의 공급량도 증가하므로

가격과 공급량은 같은 방향으로 움직인다. 즉, 양(+)^{의 관계에 있다.}

X 단팔빵의 가격이 2,500원일 때 공급자가 가장 큰 이익을 얻는다.

→ 단팔빵의 가격이 2,500원일 때 공급량은 가장 많지만 수요량이 얼마인지 알 수 없으므로 공급자가 가장 큰 이익을 얻는지도 알 수 없다.

X 단팔빵의 공급량이 40개일 경우 균형 가격과 균형 거래량이 형성된다.

→ 균형 가격은 수요량과 공급량이 같아야 형성된다. 그런데 자료에서는 공급량만 제시되어 있고, 수요량은 없으므로 균형 가격과 균형 거래량이 어디서 형성되는지 알 수 없다.

05 수요 곡선과 공급 곡선

(가)는 수요 곡선, (나)는 공급 곡선이다. 수요 곡선은 가격이 하락할수록 수요량이 늘어나므로 우하향 곡선이다. 공급 곡선은 가격이 상승할수록 공급량이 늘어나므로 우상향 곡선이다.

오답 분석 | ① 수요 곡선은 수요량의 변동으로 가격이 변동하는 것이 아니라 가격의 변동에 의해 수요량이 변동한다.

② 수요 곡선은 우하향하므로 가격과 수요량은 음(-)의 관계를 나타낸다.

③ 공급 곡선에서 가격이 상승하면 공급자는 공급량을 늘린다.

④ 공급 곡선에서 공급자가 가격을 올릴 경우 수요량이 줄어들므로 이익을 얻는다고 단정할 수 없다.

06 초과 수요

그림에서 수요와 공급이 만나는 3,000원이 균형 가격이다. 현재 가격이 2,500원이라면 가격이 낮으므로 수요량은 늘고, 공급량은 줄어들어 초과 수요가 나타난다.

07 시장 가격의 결정

나. 초콜릿의 가격이 700원일 때 수요량과 공급량이 일치하면서 균형 가격이 성립하고, 균형 거래량은 40개이다. 다. 초콜릿 가격이 900원이면 균형 가격보다 높아서 초과 공급이 발생한다. 따라서 공급자 간 경쟁이 붙어 가격이 낮아지게 된다.

오답 분석 | 가. 초콜릿의 가격이 500원일 때 수요량은 50개, 공급량은 20개로서 30개의 초과 수요가 발생한다.

르. 초콜릿의 가격이 1,000원일 때 수요량은 10개인데 공급량은 80개이다. 10개만 팔리고 70개가 남으므로 거래량은 10개이다.

08 시장 가격의 결정

가격이 4,000원일 때는 수요량과 공급량이 일치하여 거래량이 40개이지만, 가격이 6,000원으로 상승하면 수요량이 감소하여 초과 공급이 발생한다. 따라서 거래량은 40개 미만으로 줄어든다.

09 초과 공급

(가)의 상황은 초과 공급을 나타낸다. 균형 가격은 3,000원인데 현재 가격은 이보다 높은 3,500원이다.

오답 분석 | 다. (가)에서 수요량은 200개, 공급량은 400개로서 공급량이 200개 많다.

르. 균형 가격보다 높으므로 공급자 간 경쟁이 붙어 가격이 하락하게 된다.

10 초과 수요

어떤 상품의 수요량이 공급량보다 많다면 초과 수요가 나타난다. 이 경우 수요자 간 경쟁이 붙어 가격이 상승한다. ② 수요량이 공급량보다 많으면 초과 수요 현상이 나타나며 시장에서 상품이 모자라게 된다.

11 시장 가격의 형성

서술형

예시 답안 | 특정 가격 수준에서 수요량이 공급량보다 많은 상태를 초과 수요라고 한다. 수요자 간의 경쟁으로 상품의 가격이 상승하면 수요량이 감소하고 공급량이 증가하여 초과 수요가 줄어든다. 수요자와 공급자가 부족하거나 남는 것 없이 원하는 양의 상품을 거래할 수 있을 때까지 반복되면서 시장은 안정을 이루게 된다. 시장 가격은 수요 곡선과 공급 곡선이 만나는 지점에서 결정된다. 이 가격을 균형 가격, 거래량을 균형 거래량이라고 한다.

구분	채점 기준
상	균형 가격과 균형 거래량의 형성 원리를 정확하게 서술한 경우
하	균형 가격과 균형 거래량의 형성 원리를 서술하였으나 미흡한 경우

03 시장 가격의 변동

STEP 1

개념 IN

59쪽

1 (1) 대체재 (2) 생산 요소 (3) 생산 기술 2 (1) ㉠ (2) ㉡ (3) ㉢ 3 가, 나 4 가, 르 5 (1) 오른쪽 (2) 상승 (3) 수요

STEP 2

실력 UP

60~63쪽

01 ⑤ 02 ① 03 ③ 04 ③ 05 ④ 06 ② 07 ③
08 ③ 09 ② 10 ④ 11 ① 12 ③ 13 ③ 14 ⑤
15 ③ 16 ③ 17 ③ 18 해설 참조 19 해설 참조

01 공급의 변동

칠레산 포도 수입을 할 때 관세를 철폐하면 값싼 포도가 들어와 전체 포도 공급량이 증가할 것이다. 포도의 공급량이 증가하므로 포도 가격이 낮아지고 국내 포도 농가의 소득이 감소한다.

02 보완재와 대체재

대체재는 용도가 서로 비슷하여 대신 사용할 수 있는 경쟁 관계에 있는 재화이다. 보완재는 함께 소비할 때 더 큰 만족감을 얻을 수 있는 상호 보완 관계에 있는 재화이다.

03 공급 증가 요인

상품의 생산 기술이 발전하면 같은 비용으로 더 많은 상품을 생산할 수 있게 되어 공급이 증가한다.

- 오답 분석** | ① 사람들의 소득이 감소하면 수요가 감소한다.
 ② 소비자의 선호도가 증가하면 수요가 증가한다.
 ④ 원료의 가격이나 임금이 상승하면 생산 비용이 많아져 공급이 감소한다.
 ⑤ 상품의 가격이 상승할 것으로 예상되면 공급이 감소한다.

04 공급 증가 요인

그림은 공급의 증가를 나타낸다. 팔빙수에 들어가는 단팥은 생산 요소이다. 생산 요소의 가격이 내리면 생산비가 적게 들어 이윤이 늘어나기 때문에 공급이 증가한다.

- 오답 분석** | ① 경기 침체로 사람들의 소득이 감소하면 수요가 감소한다.
 ② 얼음을 가는 기계의 가격이 큰 폭으로 올랐다면 생산 요소의 가격이 상승한 것이므로 공급이 감소한다.
 ④ 사람들의 입맛이 변해 팔빙수를 즐기는 사람이 줄었다면 수요가 감소한다.
 ⑤ 팔빙수를 대신할 수 있는 아이스크림의 가격이 올랐다면, 팔빙수의 수요가 증가한다.

05 수요 변동 요인

고난도

수요에서 수요₁로 이동하는 것은 수요의 감소, 수요에서 수요₂로 이동하는 것은 수요의 증가이다.

[선택지 분석]

- ㄱ. 인구 증가 → 수요₂
 → 인구가 증가하면 소비자가 많아지므로 수요가 증가한다.
 ㄴ. 돼지 사료값의 하락
 → 돼지 사료값이 하락하면 생산 비용이 적게 들게 되므로 돼지 고기의 공급이 증가한다.
 ㄷ. 소고기 가격의 하락 → 수요₁
 → 소고기 가격이 하락하면 돼지고기 대신 쇠고기를 구입할 것이므로 돼지고기의 수요가 감소한다.
 ㄹ. 정부의 농가 보조금 확대
 → 정부의 농가 보조금이 확대되면 돼지를 키우는 농가들이 돼지 생산을 늘리므로 돼지고기 공급이 증가한다.

06 수요 증가 요인

ㄱ. 배의 가격이 상승하면 배 대신 먹을 수 있는 대체재인 사과 수요가 증가한다. ㄷ. 사과가 건강에 좋다는 보도가 있었다면 사람들의 사과에 대한 선호도가 증가하므로 사과의 수요가 증가한다.

- 오답 분석** | ㄴ. 사과의 가격이 하락하면 같은 수요 곡선상에서 수요량이 증가한다.
 ㄹ. 사과 재배에 들어가는 비용이 감소하면 사과 생산을 늘릴 수 있으므로 사과의 공급이 증가한다.

07 수요 감소 요인

수입 돼지고기에서 인체에 유해한 성분이 검출되었다면 수입 돼지고기에 대한 선호도가 감소하여 수입 돼지고기의 수요가 감소할 것이다.

- 오답 분석** | ① 전체 돼지고기는 국내산 돼지고기와 수입산 돼지

고기로 구성되는데, 수입산 돼지고기의 수요는 감소하지만 국내산 돼지고기의 수요는 증가할 수 있다. 따라서 전체 돼지고기의 수요가 증가하는지 감소하는지는 알 수 없다.

- ② 수입 돼지고기에서 유해한 성분이 검출되었다면 수입 돼지고기의 수요가 감소할 것이다. 공급의 증가 여부는 알 수 없다.
 ④ 전체 돼지고기의 가격은 전체 돼지고기의 수요량과 공급량에 의해 결정된다.
 ⑤ 수입 돼지고기에서 인체에 유해한 성분이 검출되었다면 소비자들은 수입 돼지고기보다는 국내산 돼지고기를 찾게 될 것이므로 국내산 돼지고기의 수요가 증가할 것이다.

08 공급 증가 요인

ㄴ. 고구마를 재배하는 농가가 크게 늘었다면 공급자 수가 증가한 것이므로 고구마의 공급이 증가한다. ㄷ. 고구마의 새로운 재배 기술이 보급되었다면 전보다 더 많은 고구마의 생산이 가능해진다.

오답 분석 | ㄱ. 대체재인 감자의 가격이 하락하였다면 소비자들이 감자를 찾게 되어 감자의 수요가 증가하므로 고구마의 수요는 감소한다.

ㄹ. 고구마를 재료로 한 케이크가 인기를 끌고 있다면 케이크에 대한 수요가 증가하면서 케이크의 원료가 되는 고구마의 수요도 증가한다.

09 수요량의 변동과 수요의 변동

(가)는 수요량의 감소, (나)는 수요의 증가이다. 수요량은 가격에 의해 변동한다. 가격이 상승하면 수요량은 감소하고 가격이 하락하면 수요량은 증가한다. (가)에서 이동은 가격 상승으로 수요량이 감소함을 보여 준다. 수요는 가격 이외의 요인에 의해 변동한다. 소득이 증가하면 수요가 증가한다.

- 오답 분석** | ① 인구가 감소하면 수요가 감소한다.
 ③ 가격이 하락하면 수요량이 증가한다. 대체재의 가격이 하락하면 사람들이 대체재를 찾게 되므로 수요가 감소한다.
 ④ 보완재의 가격이 하락하면 수요가 증가한다.
 ⑤ 소비자의 선호도가 감소하면 수요가 감소한다.

10 수요 증가 요인

두부의 대체재인 목의 가격이 크게 상승했다면 목을 사지 않고 두부를 사려는 욕구가 강할 것이다.

- 오답 분석** | ① 두부의 가격이 크게 상승했다면 같은 수요 곡선상에서 두부의 수요량이 감소한다.
 ② 두부의 생산 기술이 획기적으로 발전하였다면 두부의 공급이 증가한다.
 ③ 두부를 직접 제조해 먹는 가정이 늘고 있다면 두부를 찾는 소비자가 줄어들어 두부의 수요가 감소한다.
 ⑤ 두부 공장의 위생 상태가 좋지 않다는 방송 보도가 나갔다면 두부의 선호도가 감소하여 두부의 수요가 감소한다.

11 수요와 공급의 변동

당근에 대한 선호도 증가는 당근의 수요를 증가시켜 수요 곡선을 오른쪽으로 이동시킨다. 당근 생산량이 늘어나면 당근의 공급이 증가하므로 당근의 공급 곡선을 오른쪽으로 이동시킨다.

12 수요와 공급의 변동

관단

컴퓨터 수요는 증가했는데 가격이 하락했다면 그 원인은 수요 증가의 폭보다 공급 증가의 폭이 더 크기 때문이다.

[선택지 분석]

- ✗ 컴퓨터 가격의 하락은 컴퓨터 공급의 감소가 원인이다.
 - 일반적으로 컴퓨터 공급이 감소하면 컴퓨터 가격이 상승한다.
- Ⓐ 컴퓨터 생산에 들어가는 원료의 비용이 크게 감소하였다.
 - 컴퓨터 생산에 들어가는 원료의 비용이 크게 감소하면 컴퓨터 공급이 늘어난다.
- Ⓑ 컴퓨터 수요의 증가 폭보다 컴퓨터 공급의 증가 폭이 컸다.
 - 컴퓨터 수요의 증가 폭보다 컴퓨터 공급의 증가 폭이 컸기 때문에 거래량이 늘면서 컴퓨터 가격이 내려간 것이다.
- ✗ 컴퓨터 수요가 증가했음에도 가격이 하락한 것은 수요 법칙에 어긋난다.
 - 수요 법칙은 가격이 하락하면 수요량이 증가하는 것을 말한다. 제시문은 컴퓨터 수요가 증가했음에도 가격이 하락한 것으로 수요와 공급의 변동과 관련되므로 수요 법칙에 어긋난다고 볼 수 없다.

13 공급 증가의 영향

배추 생산이 크게 감소했다면 배추 공급이 감소하여 배추 가격이 크게 올랐다는 의미이다. 따라서 외국인 배추를 수입하여 배추 공급을 증가시켜 가격 하락을 유도하려는 것이다.

14 수요 감소의 원인과 결과

그림에서 커피의 수요가 감소하여 커피 가격이 하락하고 커피 거래량이 감소하였다. 커피 대신 마실 수 있는 녹차 선호도가 증가하면 녹차의 수요가 늘고 커피의 수요는 줄어들 것이다.

15 공급 감소 요인

수요 곡선은 그대로인데 공급 곡선의 변동으로 균형 가격이 상승하고 균형 거래량이 감소했다면 공급이 감소하여 공급 곡선이 왼쪽으로 이동했기 때문이다.

- 오답 분석** | ① 관련 기업의 생산성이 향상되어 생산비가 절감되었다면 공급이 증가한다.
- ② 해당 재화에 대한 소비자들의 소비 지출액은 거래량을 나타낸다. 제시문에서는 균형 거래량이 감소하였다.
- ④ 해당 재화와 보완 관계에 있는 재화들의 가격이 하락했다면 해당 재화의 수요가 증가하여 수요 곡선이 오른쪽으로 이동한다.
- ⑤ 해당 재화와 대체 관계에 있는 재화들의 가격이 상승했다면 해당 재화에 대한 수요가 증가하여 수요 곡선이 오른쪽으로 이동한다.

16 균형 가격과 균형 거래량의 변동

ㄴ. 여름이 유난히 더울 것으로 예측된다면 에어컨의 수요가 증가하여 균형 가격이 상승하고 균형 거래량은 증가한다. ㄷ. 에어컨 생산의 재료 비용이 크게 오를 경우 에어컨의 공급은 감소하므로 공급 곡선은 왼쪽으로 이동한다.

오답 분석 | ㄱ. 여름이 유난히 더울 것으로 예측된다면 에어컨의 수요가 늘어나므로 수요 곡선은 오른쪽으로 이동한다.

18 개념풀 중학 사회 ②

ㄹ. 에어컨 수요가 늘어나면 수요 곡선이 오른쪽으로 이동한다. 에어컨 생산의 재료 비용이 크게 오를 경우 에어컨의 생산이 줄어들어 에어컨 공급 곡선이 왼쪽으로 이동한다. 에어컨의 균형 가격은 상승하지만 수요 곡선과 공급 곡선의 이동 폭이 어느 것이 큰지는 알 수 없으므로 균형 거래량의 증가 여부는 알 수 없다.

17 균형 가격과 균형 거래량의 변동

마늘의 수요 곡선과 공급 곡선이 모두 오른쪽으로 이동했지만 공급 곡선의 이동폭이 크므로 균형 가격은 하락하고 균형 거래량은 증가한다.

18 대체재와 보완재

서술형

예시 답안 | 사이다와 콜라는 대체재이다. 대체재의 가격이 상승하면 그 상품을 대신할 수 있는 다른 상품에 대한 수요가 늘어난다. 피자와 콜라는 보완재이다. 피자의 가격이 하락하면 피자의 수요가 늘어나면서 보완 관계에 있는 콜라의 수요도 늘어난다.

구분	채점 기준
상	대체재와 보완재의 관계를 정확하게 서술한 경우
하	대체재와 보완재의 관계를 서술하였으나 미흡한 경우

19 가격 변동의 대응

서술형

예시 답안 | 가계는 에너지 효율이 높은 상품을 구매하여 사용하는 등 에너지 절약을 위해 다양한 노력을 해야 한다. 기업은 에너지 절감을 위해 생산 효율성을 높이고자 노력해야 한다. 정부는 시장 기능을 존중하면서도 필요한 경우 유통세 인하와 같은 정책을 통해 관련 제품의 가격을 안정시켜야 한다.

구분	채점 기준
상	시장 가격 변동에 따른 대응을 정확하게 서술한 경우
하	시장 가격 변동에 따른 대응을 서술하였으나 미흡한 경우

STEP 3

만점 Full

64~67쪽

01 ①	02 ②	03 ⑤	04 ④	05 ①	06 ④	07 ②
08 ⑤	09 ②	10 ①	11 ④	12 ③	13 ④	14 ⑤
15 ⑤	16 ②	17 ③	18 ①	19 해설 참조	20 해설 참조	

01 시장의 필요성

시장에 가면 상품의 종류, 상품의 특징, 가격 등 다양한 정보를 파악할 수 있다.

02 시장의 종류

시장의 종류에는 보이는 시장, 보이지 않는 시장, 또는 생산물 시장, 생산 요소 시장 등으로 구분한다. 영화관과 미용실은 사람이 모여 거래를 하는 보이는 시장, 재화와 서비스가 거래되는 생산물 시장에 해당한다. 영화관에서는 영화 서비스가 거래되고, 미용실에서는 미용 서비스가 거래된다.

03 시장의 종류

자본이 거래되는 시장은 주로 은행이나 증권 회사 등이다. 물건 대금을 지불하는 상점의 계산대에서는 재화가 거래된다.

04 시장의 필요성

시장이 없다면 생활에 필요한 물건을 자급자족해야 할 것이다. 시장이 있기 때문에 자급자족 경제를 유지할 필요가 없고, 분업과 특화를 통해 서로 교환을 하면 거래에 드는 비용을 줄일 수 있다.

05 교환의 이익

게임 개발자는 자신에게 필요없는 진기한 역사 서적을 고서 수집가에게 주고, 고서 수집가는 자신에게 필요 없는 인터넷 게임 책자를 게임 개발자에게 주면 서로가 큰 이익을 얻게 된다. 이처럼 교환은 서로에게 큰 이익을 가져다준다.

06 시장 가격의 결정

ㄴ. 시장 가격이 100원일 때 수요량은 350개이지만 공급량은 훨씬 적은 80개이므로 80개만 거래된다. ㄹ. 균형 가격은 수요량과 공급량이 일치하는 300원에서 결정되고 균형 거래량은 110개이다.

오답 분석 | ㄱ. 시장 가격이 200원일 때 수요량은 180개, 공급량은 90개로 초과 수요가 발생한다.

ㄷ. 시장 가격이 400원일 때 수요량은 100개, 공급량은 400개로서 초과 공급 상태이므로 공급자 간 경쟁이 발생하여 가격이 내려간다.

07 초과 수요

전력의 공급은 한정되어 있지만 각 가정에서 냉방기를 사용하느라 전력의 수요가 크기 때문에 초과 수요가 나타나 전력 부족 현상이 발생한다.

08 수요의 변동

콩을 구입하는 사람이 늘어나서 콩 가격이 상승했다면 공급 곡선은 움직이지 않은 상태에서 수요 곡선이 오른쪽으로 이동했기 때문이다.

09 공급의 증가

그림은 공급 곡선이 오른쪽으로 이동했으므로 공급이 증가한 상태이다. 어떤 재화의 생산 기술이 향상되면 적은 비용으로 더 많이 만들 수 있으므로 그 재화의 공급이 증가한다.

10 공급 곡선

공급 곡선은 가격과 공급량과의 관계를 나타낸 것으로서 가격이 상승하면 공급량이 증가하므로 우상향하는 곡선으로 나타낼 수 있다.

오답 분석 | ② 가격이 상승하면 공급량은 증가한다.

③ 공급 곡선은 가격의 변화에 따른 공급량의 변화를 나타낸다.

④ 생산 기술이 발달하면 공급이 증가하므로 공급 곡선 자체가 오른쪽으로 이동한다.

⑤ 소비자의 선호도에 따라 수요가 변한다.

11 수요 변화의 원인

교난도

2024년에 비해 2025년의 수요량이 모든 가격 수준에서 증가했으므로 수요의 증가를 나타낸다.

[선택지 분석]

주민들의 소득이 전보다 많이 감소하였다.

→ 주민들의 소득이 감소했다면 수요가 감소한다.

주민들이 닭고기를 전보다 더 좋아하게 되었다.

→ 닭고기에 대한 선호도가 증가하면 수요가 증가한다.

닭고기와 함께 먹는 음료의 가격이 전보다 더 비싸졌다.

→ 닭고기와 함께 먹는 음료는 보완재이다. 보완재의 가격이 비싸졌다면 그 보완재의 수요가 감소하므로 함께 먹는 해당 재화의 수요도 감소한다.

닭고기를 대체할 수 있는 돼지고기 가격이 전보다 더 비싸졌다.

→ 닭고기의 대체재의 가격이 비싸면 대체재인 돼지고기에 대한 수요가 줄어들고, 돼지고기를 대신할 수 있는 닭고기에 대한 수요가 증가한다.

12 수요 증가의 원인

그림은 수요의 증가를 나타낸다. 외국인의 입국 심사가 강화되면 입국하는 외국인의 수가 줄어들어 관광 수요가 감소한다. 대입 참고서 시장에서 대입 수험생이 크게 줄어들었다면 참고서 수요가 감소한다.

13 수요와 공급의 변동

주택 시장에서 주택 공급의 증가와 주택 수요의 증가가 함께 나타났다. 공급 곡선과 수요 곡선이 모두 오른쪽으로 이동하여(라)에서 균형점이 형성된다.

14 수요와 공급의 변동

(가)는 수요의 증가와 공급의 증가로 형성된다. ㄷ, 자동차 생산 기술이 발달하면 생산 비용이 감소하기 때문에 자동차 공급이 늘어난다. ㄹ, 여가생활의 확대로 자동차를 구입하려는 사람들이 늘고 있으면 자동차 수요가 증가한다.

오답 분석 | ㄱ. 자동차 생산 업체들의 신규 투자가 감소하면 자동차 생산이 줄어들게 되어 자동차 공급이 감소한다.

ㄴ. 가계의 소득이 감소하면서 자동차 구입자가 줄고 있다면 자동차 수요가 감소한다.

15 수요와 공급의 변동

그림에서 스마트폰 수요 증가와 공급 증가가 동시에 일어나 균형 거래량이 증가하였다. 스마트폰의 공급 증가 폭이 수요 증가 폭보다 커서 균형 가격이 하락하였다.

16 보완재와 대체재

교난도

버스, 택시, 지하철의 관계가 보완 관계인지, 대체 관계인지를 파악한다.

[선택지 분석]

버스와 택시는 보완 관계에 있다.

→ 제시문에서 버스와 택시의 관계가 나와 있지 않다.

- ② 지하철과 버스는 대체 관계에 있다.
 - 버스 요금이 인상되자 버스 대신 지하철을 타는 사람이 늘었다. 즉, 지하철에 대한 수요가 증가했으므로 버스와 지하철은 대체 관계에 있다.
 - ✗ 지하철과 택시는 보완 관계에 있다.
 - 택시 요금이 인상되자 택시를 타지 않고 지하철을 타려는 사람이 늘었다. 즉, 지하철에 대한 수요가 증가했으므로 지하철과 택시는 대체 관계에 있다.
 - ✗ 지하철과 버스는 함께 이용해야 효용이 크다.
 - 함께 이용해야 효용이 큰 것은 보완 관계이다. 제시문에서는 지하철과 버스가 보완 관계임을 알 수 없다.
 - ✗ 버스와 택시는 공급 법칙이 적용되지 않는다.
 - 버스와 택시의 공급 법칙 적용 여부는 확인할 수 없다.

17 균형 가격과 균형 거래량의 변동

엄청난 추위가 닥쳐온다는 예보가 있었으므로 방한 의류의 수요가 증가한다. 생산 기계의 개발로 시간당 생산량이 증가하므로 방한 의류의 공급이 증가한다. 수요 곡선과 공급 곡선이 모두 오른쪽으로 이동하는데, 수요의 변동 폭이 공급의 변동 폭보다 크므로 균형 가격은 상승하고 균형 거래량은 증가한다.

18 수요와 공급의 변동

달걀이 기억력에 좋다는 연구 결과가 발표되면 달걀에 대한 선호도가 증가하여 달걀의 수요가 증가한다.

오답 분석 | ② 양계 농장이 많이 생기고 있으면 달걀의 공급이 증가한다.

- ③ 달걀의 수요와 공급이 모두 증가하면 수요 곡선과 공급 곡선이 모두 오른쪽으로 이동하는데, 어느 곡선이 더 많이 이동하느냐에 따라 가격이 오를 수도 있고, 내릴 수도 있다. 제시문에는 변동폭이 나오지 않으므로 가격의 변동을 알 수 없다.
- ④ 달걀의 수요와 공급이 모두 증가하면 수요 곡선과 공급 곡선이 모두 오른쪽으로 이동하므로 달걀의 거래량이 증가한다.
- ⑤ 달걀의 대체재에 대한 수요가 증가하면 달걀의 수요는 감소한다.

19 시장의 필요성

서술형

- (1) 시장
- (2) **예시 답안** | 시장에서의 교환과 특화는 분업을 촉진하여 특정 상품을 전문적으로 생산하도록 함으로써 상품의 질을 높이고 사회 전체의 생산성을 향상하는 데 기여한다. 또한, 시장은 상품을 사려는 사람과 팔려는 사람이 거래할 상대방을 찾고 교환 조건을 알아내는 데 드는 시간과 비용을 아껴 준다. 그리고 사람들에게 어떤 상품이 있는지, 특징은 무엇인지, 가격은 얼마인지 등에 관한 정보를 제공하고, 사람들이 다양한 상품을 살펴보고 선택할 수 있게 해 준다.

구분	채점 기준
상	시장의 필요성에 대해 제시어를 정확하게 서술한 경우
하	시장의 필요성에 대해 제시어를 사용하여 서술하였으나 미흡한 경우

20 가격 결정 과정

서술형

- (1) ㉠: 초과 수요, ㉡: 초과 공급
- (2) **예시 답안** | 초과 수요가 발생할 경우 수요자들 간의 경쟁으로 상품의 가격이 오르면 수요량은 줄어들고 공급량은 늘어나 초과 수요가 감소한다. 초과 공급이 발생하면 공급자들 간의 경쟁으로 상품의 가격이 내려가면 수요량은 늘어나고 공급량은 줄어들어 초과 공급이 감소한다. 이와 같은 과정을 반복하다 보면, 시장은 수요량과 공급량이 일치하여 더는 상품의 가격이 오르거나 내리지 않는 균형 상태에 도달하게 된다. 시장에서 수요량과 공급량이 일치할 때, 즉 수요 곡선과 공급 곡선이 만나는 지점에서 시장 가격이 결정된다.

구분	채점 기준
상	초과 수요와 초과 공급의 원리를 정확하게 서술한 경우
하	초과 수요와 초과공급의 원리를 서술하였으나 미흡한 경우

4 · 우리나라 경제와 세계화

01 경제 성장과 국내 총생산

STEP 1

개념 IN

71쪽

- 1 (1) 경제 성장 (2) 원조 (3) 최종 생산물 (4) 1인당 국내 총생산 2(1)㉡ (2)㉠ (3)㉡ 3(1)㉠, ㉡ (2)㉡, ㉢ 4(1)높아졌다 (2)없다 (3)증가

STEP 2

실력 UP

72~73쪽

- 01 ㉡ 02 ㉡ 03 ㉢ 04 ㉢ 05 ㉢ 06 ㉢ 07 ㉣
08 ㉢ 09 ㉠ 10 ㉢ 11 해설 참조

01 경제 성장의 특징

- ② 경제가 성장하면 돈만 있으면 무엇이든지 마음대로 할 수 있다는 사고인 물질 만능주의가 확산한다.

02 경제 성장의 문제점

경제 성장으로 산업 간, 지역간 격차가 발생하였고, 불평등한 분배가 이루어져 빈부 격차가 커졌다.

오답 분석 | 나. 경제 성장으로 노동 생산성이 발전하고 이에 따라 여가 생활이 확대되어 문화가 발달하였다.

르. 경제 성장으로 의료 기술이 발전하여 평균 수명이 연장되었다.

03 우리나라의 경제 성장

우리나라는 1960년대 이후 경제가 급격히 성장하면서 수출이

증가하고 국내 총생산이 늘어나면서 주택이 보급되는 등 삶의 질이 향상하였다. ⑤ 경제 성장으로 소득 불균형이 심화하였다.

04 시대별 우리나라의 경제 성장

③ 1970년대에는 철강, 기계, 조선, 전자, 화학 등 중화학 공업을 중심으로 경제가 발전하였다. 관광, 금융, 의료 서비스, 문화 콘텐츠 산업 등 서비스 산업이 빠르게 발달한 것은 2000년대 이후의 일이다.

05 국내 총생산

⑤ 국내 총생산은 한 나라 안에서 일정 기간 새롭게 생산된 최종 생산물의 시장 가치를 합한 것이다.

06 국내 총생산

국내 총생산은 한 국가의 영토 내에서 이루어진 생산 활동만 포함한다. ③ 병은 우리나라가 아닌 미국에서 열린 골프 대회에서 우승하였으므로 병이 획득한 상금은 미국의 국내 총생산에 포함된다.

07 국내 총생산

병이 ○○ 매장에서 구입한 노트북은 2025년에 생산되었으므로 2025년의 국내 총생산에 포함된다.

오답 분석 | ② 갑이 을에게 판매한 자전거는 중고품이므로 국내 총생산에 포함하지 않는다.

③ 병이 정에게 판매한 노트북은 중고품이므로 국내 총생산에 포함하지 않는다.

08 국내 총생산이 증가하는 경우

①은 국내 총생산이다. 국내 총생산은 한 나라 안에서 생산된 재화와 서비스의 가치의 합이다. 신문에 칼럼을 기고하고 받은 원고료, 외국인이 우리나라에 있는 회사에서 근무하고 받은 월급 등은 포함된다.

오답 분석 | ㄱ. 갑이 할머니택에서 가져온 배추는 시장에서 거래되지 않았으므로 국내 총생산에 포함하지 않는다.

ㄴ. 을이 타이에서 일을 하고 받은 월급은 타이의 국내 총생산에 포함된다.

09 국내 총생산과 1인당 국내 총생산

고난도

국내 총생산은 국가 전체의 경제 규모를 파악할 수 있고, 1인당 국내 총생산은 국민의 평균적인 삶의 수준을 알 수 있다.

[선택지 분석]

① ~~갑~~ 갑국은 을국보다 인구가 많다.

→ 갑국은 을국에 비해 국내 총생산은 크지만 1인당 국민 총생산은 작으므로 인구가 더 많음을 알 수 있다.

~~ㄱ~~ 갑국의 경제 성장 속도가 가장 빠르다.

→ 경제 성장 속도는 경제 성장률로 나타낸다. 제시된 자료에는 2025년의 국내 총생산만 있으므로 경제 성장 속도는 알 수 없다.

~~ㄴ~~ 을국의 경제 규모가 가장 크다.

→ 경제 규모는 국내 총생산으로 파악할 수 있다. 국내 총생산은 갑국이 가장 크다.

~~ㄱ~~ 을국은 삶의 질이 가장 높은 나라이다.

→ 국내 총생산이나 1인당 국내 총생산으로는 삶의 질을 알 수 없다.

~~ㄴ~~ 병국은 소득이 평등하게 분배되어 있다.

→ 국내 총생산이나 1인당 국내 총생산으로는 소득 분배 상황을 알 수 없다.

10 1인당 국내 총생산

1인당 국내 총생산은 그 나라 국민의 평균적인 생활 수준을 나타낸다. ③ C 국의 1인당 국내 총생산이 D 국보다 크므로 C 국 국민의 평균적인 생활 수준은 D 국 국민보다 높을 것이다.

오답 분석 | ① 1인당 국내 총생산으로는 소득 불평등 정도를 알 수 없다.

② 1인당 국내 총생산으로는 일하는 사람의 수를 파악할 수 없다.

④ 국가의 경제 규모는 국내 총생산으로 파악할 수 있다.

⑤ 경제 성장 속도는 경제 성장률로 파악할 수 있으므로 제시된 자료에서는 알 수 없다.

11 국내 총생산의 한계

서술형

예시 답안 | 교통사고로 다치는 것은 삶의 질을 떨어뜨리지만 병원은 환자를 치료하며 수입을 얻어 국내 총생산을 증가시킨다. 이처럼 국내 총생산은 국민의 삶의 질이나 복지 수준을 정확하게 측정하지 못한다.

구분	채점 기준
상	국내 총생산은 국민의 삶의 질이나 복지 수준을 정확히 측정할 수 없다는 사실을 서술한 경우
하	국내 총생산의 한계를 서술하였으나 미흡한 경우

02 물가 변동과 실업

STEP 1

개념 IN

75쪽

- 1 (1) 물가 (2) 중앙은행 (3) 실업 2 (1) ㉠ (2) ㉠ (3) ㉠
3 (1) X (2) ○ (3) ○ 4 (1) 유리해진다 (2) 기업 (3) 정부

STEP 2

실력 UP

76~77쪽

- 01 ④ 02 ② 03 ② 04 ④ 05 ③ 06 ⑤ 07 ④
08 ③ 09 ③ 10 ⑤ 11 ① 12 해설 참조

01 물가

물가는 시장에서 거래되는 상품의 가격을 종합하여 평균한 값으로 경제적 상황에 따라 상승하거나 하락한다.

오답 분석 | ㄱ. 물가가 상승하면 화폐 가치는 하락한다.

ㄴ. 디플레이션은 물가가 지속해서 하락하는 현상이다.

02 물가 상승

제시문에 따르면 같은 가격으로 살 수 있는 라면의 개수가 줄어들었으므로 물가가 상승하였다. 물가가 상승하면 실물 자산의

가치가 상승한다.

오답 분석 | 나. 물가가 상승하면 화폐 가치는 하락한다.
르. 라면에 대한 수요가 공급보다 커지면 물가가 상승한다.

03 인플레이션의 영향

인플레이션은 물가가 지속해서 상승하는 현상으로 화폐 가치가 하락한다. ② 인플레이션이 발생하면 실물 자산의 가치가 상승하여 투자가 늘어난다.

04 인플레이션의 영향

④ 인플레이션이 발생하면 토지나 건물 등 실물 자산의 가치가 높아져 이를 보유한 사람이 유리해진다.

05 초인플레이션

제시문은 독일에서 일어난 초인플레이션에 관한 내용이다. ③ 초인플레이션이 발생하면 시장에 유통되는 화폐가 많아지면 화폐 가치는 떨어진다.

06 인플레이션에 대한 대응

원유 가격이 상승하면 기업은 관련 제품에 대한 생산 비용이 증가하므로 신기술을 개발하여 원가를 절감해야 한다. 국내산 배추 가격이 상승할 때 외국산 배추를 수입하여 공급하면 배추 가격을 안정시킬 수 있다.

오답 분석 | 나. 물가가 상승하면 중앙은행은 통화량을 줄이는 정책을 시행해야 한다.

07 실업

④ 실업이 발생하면 가계 소득이 줄어들어 소비 활동이 감소하고 이에 따라 기업의 경제 활동이 위축될 수 있다.

08 경제 활동 인구나 비경제 활동 인구

그림은 노동 가능 인구를 분류한 것이다. 실업률은 경제 활동 인구 가운데 실업자가 차지하는 비율이다.

오답 분석 | ① 구직 활동을 포기한 사람은 일할 의사가 없으므로 비경제 활동 인구이다.

- ② 전업주부는 비경제 활동 인구에 포함된다.
- ④ 15세 이상 인구수는 경제 활동 인구나 비경제 활동 인구수를 합한 것과 같다.
- ⑤ 실업자는 일할 능력과 의사가 있지만 일자리를 구하지 못한 사람이다.

09 경제 활동 인구나 실업률

고난도

제시문에 따르면 갑국의 노동 가능 인구는 40만 명이고, 경제 활동 인구는 25만 명, 비경제 활동 인구는 15만 명이다.

[선택지 분석]

- ✗ 실업률은 10%이다.
→ 실업률은 경제 활동 인구 중 실업자의 비율로 5만/25만 × 100인 20%이다.
- ㉠ 취업자는 20만 명이다.
→ 갑국의 취업자는 건설업 종사자, 농부, 사무직 종사자로 총 20만 명이다.

㉡ 비경제 활동 인구는 15만 명이다.

- 갑국의 학생과 전업주부는 비경제 활동 인구이다.
- ✗ 구직 활동을 포기한 사람은 10만 명이다.
- 구직 활동을 포기한 사람은 비경제 활동 인구에 포함되는데 갑국의 비경제 활동 인구는 모두 전업주부와 학생으로 구성되어 있으므로 구직 활동을 포기한 사람은 없다.

10 경기적 실업

갑은 불경기로 인해 일자리를 잃었으므로 경기적 실업에 해당한다. 불경기에는 노동에 대한 공급보다 수요가 부족하여 기업이 고용을 줄이려고 하므로 경기적 실업이 많이 발생한다.

오답 분석 | 나. 계절적 실업은 계절적 요인에 따라 일자리가 발생하여 그 시기가 지나면 일자리를 잃는 것이다.

㉠ 고용 정보를 제공하는 것은 마찰적 실업을 해결하는 데 도움을 줄 수 있다.

11 구조적 실업

제시문은 산업 구조가 변화하여 관련 부문의 일자리가 사라지는 실업인 구조적 실업을 당한 사례이다. ① 구조적 실업에 대처하기 위해서는 새로운 직업 기술 교육을 실시하여 실업자의 취업을 도와야 한다.

12 실업의 해결 방안

서술형

예시 답안 | 경기가 침체되어 실업이 발생하면 정부는 재정 지출을 확대하여 투자와 소비를 활성화하고, 기업의 고용을 촉진해야 한다. 또 근로자에게 필요한 지식과 능력을 익힐 수 있도록 직업 훈련을 지원하고, 취업 정보를 제공하여 근로자가 일자리 탐색에 들이는 시간과 비용을 줄이도록 도와야 한다.

구분	채점 기준
상	실업을 해결하기 위한 정부의 대응 방안을 두 가지 이상 서술한 경우
하	실업을 해결하기 위한 정부의 대응 방안을 한 가지만 서술한 경우

03 국제 거래와 환율

STEP 1

개념 IN

80쪽

- 1 (1) 국제 거래 (2) 이익 (3) 생산 요소 (4) 1,000원/달러
2 (1) ㉠ (2) ㉡ (3) ㉢ 3 (1) 나, 다 (2) 다, 라 4 (1) 소비자 (2) 불리 (3) 하락

STEP 2

실력 UP

80~83쪽

- 01 ㉠ 02 ㉣ 03 ㉡ 04 ㉤ 05 ㉠ 06 ㉡ 07 ㉣
08 ㉤ 09 ㉣ 10 ㉠ 11 ㉤ 12 ㉡ 13 ㉡ 14 ㉡
15 ㉢ 16 ㉢ 17 ㉡ 18 해설 참조 19 해설 참조
20 해설 참조

01 국제 거래

㉠은 국제 거래이다. ㉠ 국제 거래는 국가마다 관세나 통관 등 규제가 있어서 생산 요소의 이동이 자유롭지는 못하다.

02 국제 거래의 유형

우리나라 가수가 외국에서 공연을 하는 것은 서비스 거래이고, 외국인 선수가 우리나라 스포츠 팀에서 활동하는 것은 노동 거래이다.

03 국제 거래의 배경

㉡ 경제 활동에 대한 정부 개입이 증가하면 국제 거래는 활발해지지 않을 것이다.

04 생산 요소의 거래

생산 요소는 생산에 필요한 노동, 토지, 자본을 말한다. 여기에는 외국 기업이 우리나라에 영화 제작 시설에 자본을 투자하는 것, 해외에서 기술 자문을 하는 전문가의 노동 등이 포함된다.

오답 분석 | ㄱ. 과일은 생산 요소에 포함되지 않는다.

ㄴ. 해외여행 상품 박람회 참석한 기업이 판매하는 상품은 서비스 거래에 해당한다.

05 국제 거래의 장점

㉠ 국제 거래가 확대되면 국제 경쟁력이 있는 산업만 성장하고 국제 경쟁력이 없는 산업은 도태된다.

06 국제 거래의 확대에 따른 영향

㉡ 국제 거래가 확대되어 자원, 자본 등 생산 요소의 이동이 활발해졌으나 계층 간 빈부 격차를 해소한다고 보기는 어렵다.

07 국제 거래의 영향

㉣ 국제 거래가 활발해질 경우 소비자는 외국에서 생산한 상품도 선택할 수 있게 되어 선택 범위가 넓어진다.

08 자유 무역 협정(FTA)

고난도

자유 무역 협정은 국가 간 자유로운 교류를 위해 관세 등의 무역 장벽을 없애거나 완화하는 협정으로 무역 자유화를 지향한다.

[선택지 분석]

㉠ 국가 간 거래 비용이 줄어든다.

→ 자유 무역 협정은 대체로 당사국 간에 관세를 철폐하여 국가 간 거래 비용이 줄어든다.

㉡ 국가 간 상호 의존성이 높아진다.

→ 자유 무역 협정에서는 자국에 유리한 재화와 서비스를 수출하고, 자국에 없는 재화와 서비스를 수입하기 때문에 국가 간 상호 의존성이 높아진다.

㉢ 우리 상품의 수출 시장이 확대된다.

→ 자유 무역 협정을 체결하면 수출 상품에 대한 관세를 철폐하여 우리 상품의 수출 시장이 확대되는 효과가 발생한다.

㉣ 소비자는 값싼 상품을 구입할 수 있다.

→ 자유 무역 협정을 체결하면 수입 상품에 대한 관세가 철폐되므로 소비자는 값싼 외국 상품을 구입할 수 있다.

✗ 국내 취약 산업의 경쟁력을 확보할 수 있다.

→ 자유 무역 협정을 체결하면 특정 상품의 관세를 철폐하여 값싼 상품이 수입되므로 그 상품을 생산하는 국내 취약 산업의 경쟁력이 떨어질 수 있다.

09 환율

환율은 자국 화폐와 외국 화폐의 교환 비율로 외환의 수요와 공급에 따라 수시로 변화한다. ㉣ 환율이 상승하는 것은 원화 대비 외화의 가치가 상승함을 의미하므로 원화의 가치는 하락한다.

10 환율의 변동

재화와 서비스의 수입은 외화의 수요를 결정하는 요인이다. 따라서 자동차의 수입량이 늘어난 것은 외화의 수요가 증가한 것이고 이에 따라 환율은 상승한다.

11 환율의 결정 요인

신혼부부가 해외여행을 가서 외화를 사용하는 것은 외화의 수요 증가 요인이고, 외국인이 국내 주식 시장에서 주식을 구입하는 것은 외화의 공급 증가 요인이다.

오답 분석 | ㄱ. 자동차 수출은 외화의 공급 증가 요인이다.

ㄴ. 외채 상환은 외화의 수요 증가 요인이다.

12 환율이 상승할 때의 영향

환율이 상승하면 원화의 가치가 하락하므로 미국에 재화나 서비스를 수출하는 수출업자가 전보다 더 많은 원화를 받을 수 있기 때문에 유리해진다.

오답 분석 | ㉠ 환율이 오르면 원화의 가치가 하락하여 교환할 수 있는 달러가 줄어든다.

㉢ 환율이 오르면 수입 상품의 가격이 높게 표시되어 불리하다.

㉣ 내국인의 국내 여행은 환율 변동과 상관없다.

㉤ 환율이 오르면 달러와 교환해야 할 원화가 늘어난다.

13 환율이 하락할 때의 영향

환율이 하락하면 해외 시장에 외화로 표시되는 가격이 높아지므로 수출품의 대외 경쟁력이 낮아지고 수입품의 원화 표시 가격이 하락하여 보다 적은 원화로 상품을 수입할 수 있다.

오답 분석 | ㄴ. 환율이 하락하면 외채 상환 부담이 감소한다.

ㄷ. 환율이 하락하면 원자재를 수입하는 기업의 수익이 개선된다.

14 환율 변동이 미치는 영향

㉡ 환율이 오르면 수입품의 국내 표시 가격이 상승하여 수입이 감소한다.

15 외화의 수요

외화 수요가 증가하여 E가 E'로 이동하였다. 국내 기업이 해외에 공장을 설립하거나 외국으로 이민가는 사람들이 늘어나면 외화의 수요가 증가한다.

오답 분석 | ㄱ. 외국인의 국내 투자가 증가하면 외화의 공급이 증가하여 환율이 하락한다.

ㄴ. 외국계 회사가 한국 지점을 폐쇄하면 외화의 공급이 감소하여 환율이 상승한다.

16 외화의 공급

③ 그래프는 외화의 공급이 증가하여 환율이 하락한 상황이다.

17 환율의 변동

과년도

미국 증권거래소의 거래 가능 시간이 확대되어 투자 수요가 증가하는 것은 외화의 수요 증가 요인이다. 또한 지방 자치 단체와 대학, 공공기관이 유학생을 유치하는 것은 외화의 공급 증가 요인이다. 따라서 외화의 수요 곡선과 공급 곡선은 오른쪽으로 이동하여 균형 환율은 B로 이동할 것이다.

18 국제 거래의 특징

서술형

예시 답안 | 국제 거래는 국가마다 거래에 관한 법과 제도가 다르고, 관세나 통관 절차가 존재하며 환율도 고려해야 한다.

구분	채점 기준
상	제시어를 모두 사용하여 국제 거래의 특징을 서술한 경우
하	한 가지 제시어만 사용하여 국제 거래의 특징을 서술한 경우

19 국제 거래의 확대

서술형

(1) 국제 거래

(2) **예시 답안** | 경제적 이해 관계를 같이하는 나라끼리 경제 협력체를 구성하거나 자유 무역 협정을 체결하여 무역 장벽을 낮추고 국제 거래의 대상을 확대하고 있다. 그 결과 최근에는 재화뿐만 아니라 서비스와 자본, 노동, 기술, 지식 재산권의 거래가 늘어나고 있으며 전체적인 무역 규모도 크게 확대되었다.

구분	채점 기준
상	국제 거래의 최근 경향을 정확하게 서술한 경우
하	국제 거래의 최근 경향을 서술하였으나 미흡한 경우

20 환율 변동이 미치는 영향

서술형

예시 답안 | 환율이 상승하면 외화 사용에 대한 부담이 커지므로 수입품 구매, 해외여행, 외채 상환이 어려워지며, 수입 원자재의 가격이 올라 국내 물가가 상승할 수도 있다. 하지만 외국인에게는 외화로 표시된 우리나라의 재화나 서비스의 가격이 상대적으로 저렴하게 느껴지므로 우리나라의 상품 수출, 외국인의 국내 여행은 증가할 수 있다.

구분	채점 기준
상	환율 상승이 경제에 미치는 긍정적인 영향과 부정적인 영향을 모두 정확하게 서술한 경우
하	환율 상승이 경제에 미치는 영향을 한 가지만 서술한 경우

STEP 3 만점 Full

84~87쪽

01 ②	02 ②	03 ②	04 ①	05 ④	06 ①	07 ②
08 ④	09 ⑤	10 ③	11 ④	12 ④	13 ③	14 ④
15 ①	16 ③	17 ②	18 ③	19 ③	20 ②	21 해
설 참조	22 해설 참조					

01 경제 성장

①은 경제 성장이다. ② 경제 성장으로 삶의 질이 향상되었지만 산업 간, 지역 간 격차가 심화되었다.

02 국내 총생산(GDP)

국내 총생산은 일정 기간 동안 한 국가에서 생산된 최종 생산물의 가치를 합한 것이다. ② 국내 총생산은 그 나라의 경제 규모를 나타내는 데는 적합한 경제 지표지만 국민에 대한 복지 수준을 알기는 어렵다.

03 국내 총생산의 계산

A 사가 베트남에서 생산한 것은 우리나라의 국내 총생산에 포함되지 않는다. B 사가 2024년에 생산한 피자는 2024년 국내 총생산에 포함된다. 2025년에 생산한 250만 달러어치의 피자는 2025년의 국내 총생산에 포함된다.

04 국내 총생산과 1인당 국내 총생산

A 국의 국내 총생산이 B 국보다 크므로 A 국의 경제 규모가 B 국보다 크다고 할 수 있다. 1인당 국내 총생산은 B 국이 가장 크므로 경제생활 수준은 B 국이 가장 높다.

오답 분석 | 다. 경제 성장률은 전년도와 올해의 국내 총생산 차이로 알 수 있는데, 자료에는 비교군이 없으므로 알 수 없다.

리. 국내 총생산과 1인당 국내 총생산으로는 평등한 소득 분배 정도를 알 수 없다.

05 국내 총생산과 경제 성장률

경제 성장의 속도는 경제 성장률로 나타낸다. 2024년과 2025년의 경제 성장률은 A 국이 B 국보다 높으므로 A 국의 경제 성장 속도가 B 국보다 빠르다.

오답 분석 | ① A 국보다 B 국의 국내 총생산이 크므로 B 국의 경제 규모가 더 크다.

② A 국의 1인당 국내 총생산이 더 크므로 평균 생활 수준이 높다.

③ 물가 상승 속도는 물가 상승률로 파악할 수 있다.

⑤ 국내 총생산과 1인당 국내 총생산으로는 평등한 소득 분배 정도를 알 수 없다.

06 국내 총생산의 한계

① 국내 총생산은 시장에서 거래되는 재화와 서비스의 가치를 모두 포함한다.

07 물가의 변동

제시문은 물가가 상승한 상황에 대한 내용이다. ② 상품 수입이 증가하면 물가가 안정된다.

08 인플레이션

과년도

제시문은 독일에서 일어난 초인플레이션에 관한 내용이다. 인플레이션은 물가가 지속하여 상승하는 현상이다.

[선택지 분석]

✗ 실물 자산의 가치가 감소한다.

→ 인플레이션이 발생하면 실물 자산의 가치가 상승한다.

Ⓛ 수출은 줄고 수입은 증가한다.

- 인플레이션이 발생하면 자국의 물가가 비싸져 수출이 줄고 수입이 늘어 무역 수지가 악화된다.
- ✗ 채무자의 부채 상환 부담이 크게 증가한다.
- 인플레이션이 발생하면 부채 상환 부담이 감소한다.
- ㉠ 근로 의욕을 상실하고 실물 자산 투기가 증가한다.
- 인플레이션이 발생하면 화폐의 가치가 떨어져 실질 임금이 줄어든다. 이에 따라 근로 의욕을 상실하고 상대적으로 가치가 올라가는 실물 자산에 대한 투기가 증가한다.

09 디플레이션

물가가 지속적으로 빠르게 하락하는 현상을 디플레이션이라고 한다. ⑤ 물가가 하락하면 화폐의 가치가 올라가므로 근로자의 실질 소득은 상승한다.

10 실업의 유형

같은 사업장의 계절적 특성으로 일자리를 잃은 계절적 실업에 해당하고 음은 자동화 기계 도입이라는 산업 구조의 변화로 일자리를 잃었으므로 구조적 실업에 해당한다.

11 실업에 대한 대책

같은 더 나은 일자리를 얻기 위해 회사를 나온 것으로 마찰적 실업에 해당한다. ④ 정부는 마찰적 실업에 대처하기 위해 일자리 정보를 제공할 수 있는 체계를 마련해야 한다.

12 실업률

과년도

(가)는 실업자, (나)는 비경제 활동 인구이다. 실업률은 경제 활동 인구 중 실업자의 비율이다. 15세 이상 인구를 노동 가능 인구라고 하는데, 경제 활동 인구와 비경제 활동 인구가 구성된다.

[선택지 분석]

- ✗ 실업률은 10%이다.
- 실업률은 경제 활동 인구 중 실업자가 차지하는 비율로 $100\text{명} / 600\text{명} \times 100$ 인 12.5%이다.
- ㉠ (가)는 일할 능력과 일할 의욕을 가지고 일자리를 구하는 사람이다.
- (가)는 실업자이다. 실업자는 일할 능력과 일할 의욕을 가지고 일자리를 구하는 사람이다.
- ✗ 전업주부가 취업한다면 (가)에서 취업자로 바뀐다.
- 전업주부는 일할 의사가 없었으므로 비경제 활동 인구이다. 전업주부가 취업한다면 비경제 활동 인구에서 취업자로 바뀐다.
- ㉡ 구직 포기자의 증가는 (나)의 증가 요인이다.
- 구직 포기자는 일할 의사가 없는 사람이므로 비경제 활동 인구에 포함된다.

13 국제 거래의 특징

③ 오늘날 국제 거래는 국가 간 상호 협력과 의존 관계가 심화하는 방향으로 전개된다.

14 국제 거래의 영향

국제 거래가 확대되면 무역 시장이 늘어나므로 기업은 더 넓은 시장을 확보할 수 있게 된다. 또한 다양한 상품이 수입되어 소비자는 저렴한 가격으로 필요한 물건을 선택하여 구입할 수 있다.

오답 분석 | ㄱ. 국제 거래를 확대하기 위해서 정부는 국가 간 경제 협력을 강화해야 한다. 대량 생산으로 생산의 효율성이 높아지는 것은 기업이다.

ㄷ. 국제 거래가 확대되면 국가 간 빈부 격차가 심화한다.

15 국제 거래의 유형

재화 거래는 물건을 사고파는 행위이다. 베트남에서 만든 신발을 수입하는 것은 재화 거래의 사례이다.

오답 분석 | ② 우리나라 가수가 일본에서 공연하는 것은 서비스 거래이다.

③ 우리나라 기업이 중국에 생산 공장을 건설하는 것은 자본 거래이다.

④ 프랑스인 요리사가 우리나라에 있는 식당에서 일하는 것은 노동 거래이다.

⑤ 우리나라 기술자가 독일에 있는 자동차 회사에 취직하여 일하는 것은 노동 거래이다.

16 국제 거래의 확대

오늘날 교통과 정보 통신 기술이 발달함에 따라 세계화가 진전되어 국제 거래의 규모가 확대되었고, 세계 무역 기구(WTO)가 출범하여 자유 무역이 확대되고 국가 간 상호 협력과 의존 관계가 심화하였다.

오답 분석 | ㄱ. 나라마다 자연환경이 다른 것은 국제 거래가 발생하는 원인이다.

ㄷ. 유가 상승으로 상품 운송비가 증가하면 국제 거래가 줄어들 것이다.

17 환율의 변동

균형 환율이 E에서 E'로 이동한 것은 외화 수요가 증가하고 외화 공급이 감소하였기 때문이다. 수입이 증가하면 외화의 수요가 증가하고, 외국인의 직접 투자가 감소하면 외화의 공급이 감소한다.

18 환율 변동의 영향

표에 따르면 환율이 하락하고 있다. ③ 환율이 하락하면 원화의 가치가 상승해 일본산 수입품의 국내 가격이 하락한다.

오답 분석 | ① 환율이 하락하면 우리나라 상품이 일본에서 표시되는 가격이 높아져 수출이 감소한다.

② 환율이 하락하면 외채 상환 부담이 감소한다.

④ 환율이 하락하면 일본으로 유학을 간 학생의 경비 부담이 줄어든다.

⑤ 환율이 하락하면 해외여행 경비 부담이 줄어든다.

19 환율 변동의 영향

갑과 을의 대화를 통해 환율이 상승한 상황임을 알 수 있다. 환율이 상승하면 사치성 해외여행을 규제하여 외화의 수요를 줄이거나 외국인의 투자를 유치하여 외화의 공급을 늘려야 한다.

오답 분석 | ㄱ, ㄷ. 외화의 수요를 늘리는 일이다.

20 환율 변동의 영향

외화의 수요가 감소하거나 외화의 공급이 증가할 때 환율이 하락한다. 미국산 화장품을 수입하기 위해서는 외화가 필요하므로

외화의 수요 요인에 해당한다. 미국산 화장품의 수입이 감소하면 외화의 수요가 감소하여 환율이 하락한다.

오답 분석 | ① 수출이 감소하면 외화의 공급이 줄어든다.

- ③ 외국인의 국내 주식 투자가 감소하면 외화의 공급이 줄어든다.
- ④ 해외여행을 떠나는 사람이 늘어나면 외화의 수요가 증가한다.
- ⑤ 국내 기업이 해외에 공장을 설립하면 외화의 수요가 증가한다.

21 실업

서술형

(1) 실업

(2) **예시 답안** | 사회적 측면에서 실업은 인적 자원을 낭비하고, 경제 전반의 활기를 떨어뜨린다. 실업이 증가하면 생계형 범죄가 증가하거나 빈부 격차가 심화되는 등 사회가 불안해질 수도 있다.

구분	채점 기준
상	사회적인 측면에서 실업의 문제점을 정확하게 서술한 경우
하	사회적인 측면에서 실업의 문제점을 서술하였으나 미흡한 경우

22 국제 거래의 발생 원인

서술형

(1) 국제 거래

(2) **예시 답안** | 국제 거래는 나라마다 보유한 자연환경과 자원, 노동력, 기술 수준 등에 차이가 있고, 물품을 생산하는데 드는 생산비가 달라 발생한다. 국제 거래가 활발해지면 세계 시장에 상품을 판매하고자 대량으로 생산하는 과정에서 생산의 효율성이 높아진다.

구분	채점 기준
상	제시어를 모두 활용하여 국제 거래의 발생 원인과 효과를 정확하게 서술한 경우
하	한 가지 제시어만 사용하여 국제 거래의 발생 원인과 효과를 서술한 경우

5 · 국제 사회와 한반도

01 국제 사회의 행위 주체와 특징

STEP 1 개념 IN

91쪽

1 (1) 국제 사회 (2) 국제 비정부 기구 (3) 다국적 기업 2 (1) ① (2) ① (3) ㉠ (4) ㉡ 3 (1) ㉢ (2) ㉣ (3) ㉤ (4) ㉥ 4 (1) 정부 간 국제기구 (2) 자국의 이익 (3) 국제 협력

STEP 2 실력 UP

92~93쪽

01 ① 02 ④ 03 ⑤ 04 ③ 05 ④ 06 ② 07 ⑤
08 ① 09 ① 10 ② 11 해설 참조

01 국제 사회의 행위 주체

국가는 자국의 이익을 추구하고 자국민을 보호하기 위한 외교 활동을 펼치는 가장 기본적인 국제 사회의 행위 주체이다. 개인이나 민간단체가 조직하여 국제 사회의 보편적 가치를 실현하기 위해 노력하는 행위 주체는 국제 비정부 기구이다.

02 정부 간 국제기구

유럽연합(EU), 세계 보건 기구(WHO)와 경제 협력 개발 기구(OECD)는 국가를 회원으로 하는 정부 간 국제기구이다. 정부 간 국제기구는 개별 국가를 회원으로 한다.

오답 분석 | ① 정부 간 국제기구는 비영리적인 목적을 띤다.

- ② 세계 여러 나라에 공장을 설립하는 국제 사회의 행위 주체는 다국적 기업이다.
- ③ 민간단체가 주도하여 만든 국제기구는 국제 비정부 기구이다.
- ⑤ 자국의 이익을 최우선으로 하는 행위 주체는 국가이다.

03 다국적 기업

㉠은 다국적 기업이다. 세계적인 다국적 기업은 개별 국가의 정책 등에 영향력을 행사하기도 한다.

오답 분석 | ① 다국적 기업은 이윤 획득을 목적으로 한다.

- ② 다국적 기업은 주로 선진국에 본사가 있다.
- ③ 국제 앰네스티는 국제 비정부 기구이다.
- ④ 다국적 기업은 국가 간 분쟁 해결에 큰 영향을 주지는 않는다.

04 국제 비정부 기구

국경 없는 의사회는 재난 지역에서 구호 활동을 펼치는 의료 분야 국제 비정부 기구이고, 그린피스는 환경 보호를 목적으로 설립된 국제 비정부 기구이다.

오답 분석 | ㉡. 중국으로부터 독립을 요구하는 티베트 주민은 소수 민족이다.

㉢. 국제연합 안전 보장 이사회는 정부 간 국제기구인 국제연합의 산하 기관이다.

05 국제 사회 행위 주체의 특징

과년도

(가)는 국가, (나)는 국제 비정부 기구, (다)는 정부 간 국제기구이다.

[선택지 분석]

~~(가)~~에는 세이브 더 칠드런이 있다.

→ 세이브 더 칠드런은 국제 비정부 기구이다.

~~(나)~~는 국제법상 평등하고 독립적인 행위 주체이다.

→ 국제법상 평등하고 독립적인 행위 주체는 국가이다.

~~(다)~~는 영토와 국민을 바탕으로 한 행위 주체이다.

→ 영토와 국민을 바탕으로 한 행위 주체는 국가이다.

④ (다)는 두 개 이상의 국가가 모여 조직한 행위 주체이다.

→ 정부 간 국제기구는 두 개 이상의 국가가 모여 조직한 국제 사회의 행위 주체이다.

~~(다)~~는 (가), (나)와 달리 세계 여러 나라에 공장 등을 세워 경제적 이익을 얻는다.

→ 세계 여러 나라에 공장 등을 세워 경제적 이익을 얻는 행위 주체는 다국적 기업이다.

06 국제 사회의 특징

미국이 파리 기후 협정을 탈퇴한 것은 협정의 환경 규제가 자국의 경제 성장을 가로막는다고 판단하였기 때문이다. 이를 통해 국제 사회에서 국가는 자국의 이익을 우선함을 알 수 있다.

오답 분석 | ① 미국이 강대국이어서 파리 기후 협정을 탈퇴한 것은 아니다.

③ 미국이 파리 기후 협정을 탈퇴한 것은 자국의 이익 때문이다.

④ 제시문은 국제 사회에서 자국의 이익을 우선하는 경우가 더 많이 발생함을 보여 준다.

⑤ 제시문은 국제 사회에서 갈등이 일어나는 상황을 보여 준다.

07 국제 사회의 특징

국제 사회에서는 강제력을 행사할 수 있는 중앙 정부가 없기 때문에 어느 한 국가가 약속을 위반했다고 해서 처벌을 할 수는 없다.

08 국제 사회의 특징

① 미국이 한국에 자유 무역 협정 재협상을 요구한 것은 무역 갈등의 사례이다.

09 국제 사회의 특징

국제연합 안전 보장 이사회의 상임 이사국은 강대국으로 분류된다. 국제 문제는 강대국이 힘의 논리를 앞세워 영향력을 행사하는 경우가 많다.

10 국제 사회의 특징

국가 사이의 백신 불평등 문제를 해결하기 위해 제약 회사들이 백신의 개발과 공급을 논의하는 것은 국제 사회의 행위 주체가 국제 협력을 통해 문제를 해결하려는 노력이다.

11 국제 사회의 특징

서술형

예시 답안 | 각국이 자국산 전기차에 유리한 방식으로 보조금을 지급하는 것을 통해 각국은 국제 사회에서 자국의 이익을 우선적으로 추구하고 있음을 알 수 있다.

구분	채점 기준
상	각국이 국제 사회에서 자국의 이익을 우선적으로 추구함을 정확히 서술한 경우
하	각국이 국제 사회에서 자국의 이익을 추구함을 서술하였으나 미흡한 경우

02 국제 사회의 분쟁과 시민의 역할

STEP 1

개념 IN

95쪽

1 (1) 국제 분쟁 (2) 영토 (3) 평화 2 (1) ㄷ (2) ㄴ (3) ㄱ
3 (1) ㉠ (2) ㉡ 4 (1) 다중적 (2) 우리 모두 (3) 세계시민

STEP 2

실력 UP

96~97쪽

01 ⑤ 02 ⑤ 03 ① 04 ③ 05 ⑤ 06 ③ 07 ②
08 ③ 09 ③ 10 ② 11 해설 참조

01 국제 분쟁의 특징

국제 분쟁은 당사국뿐만 아니라 전 세계에 영향을 미치며 대체로 다양한 요인이 복합적으로 작용하여 원만하게 해결하는 데 어려움을 겪는다.

오답 분석 | ㄱ. 국제 분쟁은 힘의 논리로 쉽게 해결할 수 없다.

ㄴ. 국제 분쟁은 국제법을 준수하지 않아 발생하기도 한다.

02 러시아-우크라이나 전쟁의 원인

러시아-우크라이나 전쟁은 러시아가 우크라이나의 자원을 확보하기 위해 일으킨 국제 분쟁이다.

03 종교 갈등으로 발생한 국제 문제

시리아 내전은 이슬람교 종파인 수니파와 시아파의 갈등과 반정부 시위로 발생하였다.

오답 분석 | ② 에티오피아, 이집트, 수단 분쟁은 물 자원을 둘러싼 분쟁이다.

③ 남중국해 분쟁은 자원을 둘러싼 분쟁이다.

④ 북극해 분쟁은 자원을 둘러싼 갈등이다.

⑤ 중국과 인도의 분쟁은 영토를 둘러싼 갈등이다.

04 센카쿠 열도(다오위다오) 분쟁

고난도

센카쿠 열도는 동중국해 남서부에 위치한 다섯 개의 무인도와 세 개의 암초로 구성되어 있으며 현재 일본이 실효적으로 지배하고 있는 섬이다.

[선택지 분석]

① 영토 분쟁의 사례이다.

→ 센카쿠 열도는 중국과 일본 간의 영토 분쟁에 해당한다.

② 자원을 두고 경쟁이 치열하다.

→ 센카쿠 열도에 있는 석유와 천연가스를 두고 중국과 일본이 경쟁하고 있다.

③ 언어, 민족, 종교가 분쟁의 원인이다.

→ 센카쿠 열도 분쟁은 중국과 일본 간의 자원, 영토 분쟁이다.

④ 군사, 경제적으로 중요한 가치가 있다.

→ 센카쿠 열도는 군사적 요충지이면서 석유와 천연가스가 매장되어 있어 경제적으로도 중요한 가치가 있는 지역이다.

⑤ 자국의 이익 추구를 우선하여 분쟁이 발생하였다.

→ 센카쿠 열도의 영유권을 둘러싸고 분쟁이 발생하는 것은 중국과 일본이 서로 자국의 이익 추구를 우선하였기 때문이다.

05 이스라엘-팔레스타인 분쟁

이스라엘-팔레스타인 분쟁은 유대교를 믿는 이스라엘과 이슬람교를 믿는 팔레스타인 사이의 분쟁이다. 영토를 둘러싸고 갈등이 시작되었으나 종교와 민족이 달라 복잡한 양상을 띠고 있다.

06 국제 분쟁을 해결하기 위한 노력

국제 분쟁이 발생하면 정부 간 국제기구가 적극적으로 중재하는 것이 필요하며 국제 분쟁의 이해 당사자들이 서로 협상하여 합의점을 찾아야 한다.

오답 분석 | ㄱ. 국제 분쟁을 힘의 논리로 해결하는 것은 바람직하지 않다.

르. 분쟁 당사국이 연합하더라도 중국에 대한 경제적 제재를 가할 능력이 되지 않으므로 외교적인 방법으로 해결해야 한다.

07 국제 갈등의 해결 방안

제시문은 수단에서 내전이 발생했을 당시 국제 사회의 협력에 관한 내용으로 우리나라 정부가 위기에 빠진 국민과 타국민을 구출한 사례이다. ② 제시된 사례에서 국가가 민족 차별 문제를 해결하기 위해 나섰다는 내용은 없다.

08 다중적 시민

다중적 시민은 지역 사회의 주민이고 한 국가의 국민이면서 지구촌의 세계시민의 지위를 모두 가진 사람을 이르는 말이다.

09 다중적 시민의 자세

국제 사회의 평화와 공존을 위해 시민은 국가의 국민으로서 정부의 외교 정책에 관심을 가지고 지지해야 하며, 세계시민으로서 국제 사회가 직면한 문제를 자신의 문제라고 인식하고 해결을 위해 노력해야 한다.

오답 분석 | ㄱ. 다른 나라 정부와 외교 협상을 진행하는 것은 정부가 해야 할 일이다.

르. 시민은 국제 분쟁을 여러 측면에서 바라보아야 한다.

10 국제 분쟁에 대응하는 시민의 자세

국제 분쟁에 대해 시민은 다중적 시민으로서의 역할과 책임을 다해야 한다. ② 경제적 이윤 측면에서만 국제 분쟁을 바라보면 보편적인 인권 존중이나 연대감 등을 공유하기 어렵다.

11 세계시민의 역할

서술형

예시 답안 | 세계 여러 국가가 긴밀하게 연결된 오늘날에는 다른 국가의 분쟁 상황이 우리에게 정치·경제적으로 영향을 미치기도 한다. 따라서 우리는 세계시민으로서 인류의 보편적 가치와 인권을 위한 실천에 참여해야 한다.

구분	채점 기준
상	세계시민으로서 인류의 보편적 가치와 인권 실현을 위한 실천에 참여해야 함을 정확히 서술한 경우
하	세계시민으로서 인류의 보편적 가치를 추구해야 한다고만 서술한 경우

03 우리나라가 직면한 국제 문제와 해결 방안

STEP 1 개념 IN 99쪽

1 (1) 요충지 (2) 정부 (3) 민간 외교 2 (1) ㉠ (2) ㉠ (3) ㉠
3 (1) ㄴ, ㄹ (2) ㄱ, ㄷ 4 (1) 북한 (2) 무역 의존도 (3) 정부

STEP 2 실력 UP 100~101쪽

01 ④ 02 ③ 03 ③ 04 ⑤ 05 ③ 06 ① 07 ②
08 ⑤ 09 ⑤ 10 해설 참조

01 우리나라가 직면한 안보 문제

북한은 1993년 '핵무기의 비확산에 관한 조약(NPT)' 탈퇴를 선언한 후 지금까지 핵 실험과 미사일 발사 실험 등을 강행하여 우리나라의 안보를 위협하며 한반도의 군사적 긴장감을 높였다. 한편 중국이 경제적·군사적으로 성장하자 미국은 이를 견제하기 위해 우리나라, 일본 등과 군사적 협력을 강화하여 두 국가 간의 갈등이 고조되고 있었다.

오답 분석 | ㄱ. 외국의 수입품에 대한 환경 규제 강화는 우리나라가 직면한 경제 문제이다.

ㄷ. 일본이 교과서에 일제 강점기의 만행을 축소하여 서술하는 것은 역사 왜곡 문제이다.

02 안보 문제가 미치는 영향

제시문은 남북 분단으로 발생한 안보 문제에 대한 내용이다. 남북이 대립하는 상황에서 북한의 핵 문제로 한반도 주변 정세가 불안정해졌다. 이에 군사적 긴장감이 높아져 우리나라는 반도국가라는 지리적 장점을 누리지 못하고 있다.

오답 분석 | ㄱ. 보호 무역주의가 강화된 것은 국제 무역 질서의 변화에 따른 영향이다.

르. 안보 문제가 심화되면 국제 사회에서 우리나라의 긍정적 영향력이 커질 수 없다.

03 우리나라가 직면한 국제 문제

③ 저출생·고령화 문제는 국내 문제이다.

04 안보 문제에 대응하기 위한 정부의 노력

정부는 한반도의 평화와 안보 문제 해결을 위해 주변국과 여러 방면에서 서로 협력하고 우호적인 관계를 유지해야 우리나라의 안보 정책에 대한 국제 사회의 공감과 지지를 얻을 수 있다.

오답 분석 | ① 군사적 긴장감이 높다고 해서 우방국에 군사적 도움을 요청하는 것은 안보 문제를 근본적으로 해결할 수 있는 방안이 아니다.

② 국제 비정부 기구에 북한의 실상을 적극적으로 알린다고 해서 안보 문제가 해결되는 것은 아니다.

③ 북한에 선제 공격을 시도하면 전쟁으로 발전할 위험이 있다.

④ 우리나라의 국방비를 북한의 주민 돕기에 활용하는 것은 남북 관계가 개선되었을 때 검토할 수 있는 내용이다.

05 우리나라의 경제 문제

그래프에 따르면 우리나라는 미국과 중국과의 무역량이 전체 무역량의 35.4%를 차지할 정도로 특정 국가에 대한 무역 의존도가 높다는 사실을 알 수 있다.

오답 분석 | ① 자료에서는 미국의 무역 규제를 알 수 없다.

② 자료에서는 다른 나라의 무역 의존도를 알 수 없다.

④ 자료에서는 무역 규모의 변화를 알 수 없다.

⑤ 자료에서는 우리나라의 무역 적자 규모를 알 수 없다.

06 경제 문제에 대응하기 위한 노력

보호 무역주의가 확산하여 중국과 미국이 반도체, 자동차 등의 수입을 규제한다면 국내 기업이 타격을 입을 것으로 예상되므로 무역 상대국을 다변화할 필요가 있다.

오답 분석 | ② 취약 산업에 집중 투자하면 국제 경쟁력이 저하될 수 있다.

③ 중국산 자동차 부품의 수입을 규제하면 중국과 무역 갈등이 발생할 수 있다.

④ 우리나라가 자동차와 반도체 생산을 줄이면 경제 성장이 저하된다.

⑤ 미국에서 만든 상품에 관세를 부과하는 것은 우리나라의 무역 적자 해소에 도움이 되지 않는다.

07 경제 문제에 대응하기 위한 노력

우리나라가 직면한 경제 문제에 대해 정부는 외교적 협상을 벌이고, 세계 경제 상황 변화에 맞춰 국내법과 제도를 정비해야 한다. 기업은 기술 개발 및 경영 혁신을 통해 국제 경쟁력을 길러야 한다. ② 국제 무역 규모를 줄이고 취약 산업에 투자할 경우 우리나라의 국제 경쟁력이 저하될 수 있다.

08 국제 문제에 대한 기업의 대응

제시문은 우리나라 기업이 해외 봉사 활동을 실시하여 우리나라에 대한 우호적인 인식을 심어준 활동에 대한 내용이다. 기업은 민간 외교관으로서 우리나라에 대한 우호적인 인식을 심어주는 역할을 할 수 있다.

09 역사 왜곡 문제에 대한 대응

제시문은 중국의 동북공정과 일본의 독도 영유권 주장에 대한 내용이다. 우리나라와 일본, 중국 간에 발생한 역사 왜곡 문제에 대해 시민 사회는 역사적 사실과 보편적 가치에 기반하여 대응하고, 국제 사회에 우리의 입장을 적극적으로 알려야 한다.

오답 분석 | ㄱ. 국제 분쟁은 힘의 논리와 무력보다 외교적 협상을 통해 해결하는 것이 바람직하다.

ㄴ. 국제 사법 재판소에 제소하여 문제를 해결하는 것은 정부의 역할이다.

10 경제 문제에 대한 정부의 대응

서술형

예시 답안 | 정부는 식량, 자원 등 필수 품목의 수입을 특정 국가에만 의존하지 않도록 무역 상대국을 다변화해야 한다.

구분	채점 기준
상	필수 품목의 수입국을 다변화해야 함을 정확하게 서술한 경우
하	국제 경제 문제의 일반적인 해결 방안만을 서술한 경우

STEP 3

만점 Full

102~105쪽

- 01 ① 02 ④ 03 ① 04 ③ 05 ③ 06 ③ 07 ②
- 08 ③ 09 ⑤ 10 ① 11 ② 12 ③ 13 ⑤ 14 ①
- 15 ① 16 ⑤ 17 ③ 18 ③ 19 ① 20 해설 참조
- 21 해설 참조

01 국제 사회의 행위 주체

① 헌법재판소는 헌법 재판에 관한 권한을 가진 국가기관이다.

02 국제 비정부 기구의 특징

그린피스, 국제 엠네스티, 국경 없는 의사회는 개인이나 민간단체가 자발적으로 조직한 국제 비정부 기구이다. ④ 경제적 이익 극대화가 목표인 국제 사회의 행위 주체는 다국적 기업이다.

03 다국적 기업

다국적 기업은 전 세계에 자회사와 공장을 두고 생산 활동을 펼치는 국제 사회의 행위 주체이다. ① 국제법상 평등하고 독립적인 행위 주체는 국가이다.

04 국제 사회의 특징

오늘날 국제 사회는 국가뿐만 아니라 다국적 기업, 국제 비정부 기구 등 국제 사회의 행위 주체가 점점 다양해지고 있다.

05 국제 사회의 특징

국제 사회는 분쟁을 중재할 강제력을 가진 중앙 정부가 존재하지 않아 강대국이 국제 사회에서 영향력을 행사하는 힘이 논리가 작용한다. 또한 국제법은 보통 국가 간에 체결하므로 국제 사회 구성원의 동의를 전제로 한다.

오답 분석 | ㄱ. 국제 사회에서는 각국이 자국의 이익을 추구하는 과정에서 경쟁과 갈등이 발생한다.

ㄴ. 대부분의 국가가 국제법을 존중하며 국제 질서를 따르지만 국제 분쟁이 발생하는 경우 법에 따라 해결되지 않는 사례가 많다.

06 국제 사회의 특징

그림은 영유권 분쟁에 관한 내용이다. 국제 사회에는 강제력을 가진 중앙 정부가 없어 분쟁이 쉽게 해결되지 않는다.

07 국제 분쟁

② 국제 분쟁은 일반적으로 여러 원인이 복합적으로 작용하여 발생한다.

08 카슈미르 분쟁

고난도

카슈미르 지역은 인도, 파키스탄, 중국이 분쟁을 벌이고 있는 지역이다.

[선택지 분석]

- 국가 간 이념 대립이 점차 심화되고 있다.
- 카슈미르 분쟁은 종교와 영토를 둘러싼 분쟁이다.
- 소수 민족이 분리 독립하려는 목적이 있다.
- 카슈미르 분쟁은 소수 민족의 분리 독립 운동과는 거리가 멀다.
- ③ 종교와 영토 갈등이 복합적으로 발생한 분쟁이다.
- 카슈미르 분쟁은 힌두교와 이슬람교의 종교 분쟁이자 영토를 둘러싼 인도, 파키스탄, 중국과의 분쟁이다.
- 국제 비정부 기구의 정치적 영향력이 확대되고 있다.
- 제시된 자료에서 국제 비정부 기구가 개입되었다는 내용을 찾을 수 없다.
- 개별 국가의 분쟁이 국제 정치와 무관하게 진행되고 있다.
- 카슈미르 분쟁은 인도, 파키스탄, 중국 간에 나타나고 있지만 전 세계에 많은 영향을 주고 있다.

09 자원을 둘러싼 분쟁

북극해 자원 분쟁은 북극해의 매장 자원을 둘러싸고 미국, 러시아, 덴마크, 노르웨이 등이 영유권을 두고 일어난 분쟁이고, 남중국해 분쟁은 동아시아 지역의 남중국해를 두고 중국, 베트남, 말레이시아 등이 영유권을 두고 발생한 분쟁이다.

오답 분석 | ㄱ. 시리아 내전은 종교를 둘러싼 갈등이 원인이 되어 발생하였다.

ㄴ. 중국의 소수 민족이 독립을 요구하며 발생한 분쟁은 민족 간의 갈등이 원인이 되어 발생한 것이다.

10 나일강을 둘러싼 물 분쟁

제시문은 나일강을 둘러싼 에티오피아, 수단, 이집트 간의 분쟁에 관한 내용이다. ① 국제 사법 재판소가 판결하더라도 당사국이 이행하지 않으면 국제 분쟁을 해결하기는 어렵다.

11 다중적 시민의 역할

그림은 기후변화로 지구촌에 피해가 발생한 상황이다. ② 수도 요금을 올려 물을 아끼도록 하는 것은 정부의 역할이다.

12 국제 사회의 평화와 공존을 위한 시민의 역할

국제 사회의 평화와 공존을 위해 시민은 국제 사회의 문제를 자신의 문제로 인식해야 한다. ③ 수업 시간에 우리 문화의 우수성을 알리는 것은 국제 사회의 평화와 공존을 위한 시민의 역할로 보기는 어렵다.

13 우리나라가 직면한 안보 문제

제시문은 우리나라가 직면한 안보 문제에 대한 내용이다. ⑤ 안보 문제는 우리나라의 국방비 지출을 증가시켜 국가 경제에 부담을 준다.

14 독도를 둘러싼 분쟁

고난도

일본의 독도 영유권 주장은 상당히 오랫동안 이어졌다. 최근에는 일본 교과서와 지도 등에서 독도를 일본 영토로 표시하고 있다.

[선택지 분석]

- ㉠ 자원 문제뿐만 아니라 안보 문제와도 관련이 있다.
 - 독도 문제는 풍부한 해양 자원뿐만 아니라 군사적, 전략적 요충지라는 점에서 안보 문제와도 관련된다.
- ㉡ 정확한 사실과 근거를 가지고 국제 여론에 호소해야 한다.
 - 독도 문제에 대해 우리는 정확한 사실과 근거를 가지고 국제 여론에 호소하는 것이 적절하다.
- ㉢ 일본 상품에 대한 불매 운동과 일본인 추방 운동을 벌인다.
 - 일본 상품에 대한 불매 운동과 일본인 추방 운동을 벌일 경우 일본과의 관계가 악화될 수 있다.
- ㉣ 국제 사법 재판소에 제소하여 판결을 따르는 것이 적절하다.
 - 독도 문제는 명백한 사실에 근거한 것이므로 국제 사법 재판소에 제소하여 국제 분쟁으로 만들 필요가 없다.

15 우리나라가 직면한 경제 문제

① 우리나라는 다른 나라에 비해 무역 의존도가 높아 국제 정세의 변화에 따라 경제 성장에 어려움을 겪을 수 있다.

16 중국의 불법 조업 문제

⑤ 중국 정부가 직접 불법 조업에 관한 자료를 수집하게 하면 불리한 자료는 수집하지 않을 우려가 있다.

17 우리나라 정부의 외교 정책

우리나라 정부는 무역 상대국을 다변화해야 하며, 한반도 평화 구축을 위한 안보 외교를 펼쳐야 한다.

오답 분석 | ㄱ. 경제 외교와 문화 외교 모두 중요하다.

ㄴ. 북한을 고립시키는 외교 정책은 남북 관계에 악영향을 미칠 수 있다.

18 국제 문제에 대한 기업의 역할

제시문은 탄소에 관한 유럽연합의 경제 규제 조치에 대한 내용이다. 이에 대처하기 위해 기업은 친환경 생산 기술을 개발하여 생산 공정에 도입하고, 재생 에너지를 활용하여 탄소 배출을 줄이는 노력을 해야 한다.

오답 분석 | ㄱ. 환경 관련 국제 비정부 기구의 활동에 참여하는 것은 시민 사회의 대응 방법이다.

ㄴ. 외교적 협상을 통해 우리 경제에 미칠 부정적 영향을 최소화하는 것은 정부의 대응 방안이다.

19 국제 문제에 대한 시민 사회의 역할

민간 외교 단체인 반크가 일본의 역사 왜곡 사실을 여러 나라에 알림으로써 세계가 우리나라 역사에 대한 사실 관계를 정확하게 인식할 것이다. 이는 우리나라가 국제 문제 해결에 필요한 국제 사회의 지지를 얻는 데 도움이 될 수 있다.

20 국제 사회의 행위 주체

서술형

- (1) ㉠: 정부 간 국제기구, ㉡: 국제 비정부 기구
- (2) **예시 답안** | 지진으로 피해를 입은 국가에 여러 국제 사회의 행위 주체가 적극적으로 나서서 공동으로 대응하고 있다. 국제 사회에서는 환경, 빈곤, 인권 등 전 지구적 문제에 공동으로 대응하기 위한 국제 사회의 행위 주체 간 협력이 이루어진다.

구분	채점 기준
상	국제 사회에서 다양한 행위 주체가 전 지구적 문제에 공동으로 대응하기 위한 협력이 이루어진다는 사실을 서술한 경우
하	국제 사회에서 다양한 행위 주체가 활동한다는 사실만 서술한 경우

21 다중적 시민

서술형

- (1) 다중적 시민
- (2) **예시 답안** | 시민은 세계시민으로서 보편적인 가치를 추구하며 인권 침해, 환경 문제, 불평등, 빈곤 등 인류 공동의 문제에 지속적인 관심을 가지고 이를 해결하고자 노력해야 한다. 평화와 공존을 위해 국제 사회에서 발생하는 다양한 문제로 고통받는 사람들의 아픔에 공감하고, 일상생활에서 실천 가능한 활동에 적극적으로 참여하는 다중적 시민의 자세를 지녀야 한다.

구분	채점 기준
상	제시어를 모두 활용하여 세계시민으로서의 역할을 서술한 경우
하	한 가지 제시어만 활용하여 세계시민으로서의 역할을 서술한 경우

6 · 사회 변동과 사회문제

01 현대 사회의 변동과 우리 생활

STEP 1 개념 IN

110쪽

1 (1) 사회 변동 (2) 다문화적 변화 (3) 생산 가능 인구 2 (1) ㉠ (2) ㉡ 3 (1) ㄴ (2) ㄱ (3) ㄷ (4) ㄹ 4 (1) 다양성 (2) 지식 정보·서비스 사회

STEP 2 실력 UP

110~113쪽

01 ㉡ 02 ㉢ 03 ㉣ 04 ㉢ 05 ㉠ 06 ㉣ 07 ㉡
08 ㉤ 09 ㉤ 10 ㉠ 11 ㉤ 12 ㉢ 13 ㉢ 14 ㉠
15 ㉢ 16 ㉤ 17 ㉢ 18 ㉤ 19 해설 참조 20 해설 참조
21 해설 참조

01 사회 변동

㉠은 사회 변동이다. ㉡ 자급자족의 경제생활은 사회 변동의 요인으로 보기 어렵다.

02 사회 변동의 양상

㉢ 오늘날 정보 통신 기술의 발달로 지식과 정보가 중심이 되어 사회 변화를 이끌어가고 있으며, 지식 서비스 산업이 중요해졌다.

03 사회 변동의 양상

㉣ 다문화적 변화로 우리나라에 거주하는 외국인이나 이주민의 수가 늘어나면서 노동력이 풍부해져 경제 성장에 도움이 된다.

04 세계화

㉤은 세계화이다. 세계화로 인해 국가 간 교류가 늘어나면서 상호 의존성이 심화된다.

오답 분석 | ㉠ 세계화로 선진국과 개발 도상국의 빈부 격차가 심화되었다.

㉡ 세계화로 강대국의 문화가 확산하여 전통문화가 소멸되고 문화 정체성이 약화될 수 있다.

㉣ 세계화로 국가 간 교류가 증대하면서 다국적 기업의 영향력이 강화된다.

㉤ 딥페이크 범죄, 개인 정보 유출 문제는 지식 정보·서비스 사회로의 변화에 따른 영향이다.

05 세계화의 영향

세계화로 기업은 외국 시장을 확보할 수 있게 되었고, 민주주의, 인권, 자유, 평등, 환경 등 보편적 가치가 전 세계로 확산되었다.

06 세계화의 확대

㉣ 어린이집이 요양원으로 변경된 현황은 저출생·고령화 현상에 관한 자료이다.

07 세계화의 문제점

세계화로 국가 간 경쟁이 심해져 선진국과 개발 도상국의 빈부 격차가 심해졌고, 일부 강대국의 문화가 확산하여 전통문화가 사라지거나 문화 정체성이 약화되는 문제가 발생하였다.

오답 분석 | ㄴ. 보편적 가치가 확산하는 것은 세계화의 긍정적인 영향이다.

ㄷ. 세계화로 기후위기 등 전 세계적인 문제를 해결하기 위해 여러 국제 사회의 행위 주체가 노력하고 있다.

08 다문화적 변화

교난도

제시문은 한 사회 안에 다양한 인종, 민족, 종교, 문화가 공존하는 사회로 변화하는 현상인 다문화적 변화에 관한 내용이다.

[선택지 분석]

㉠ 노동력이 풍부해질 것이다.

→ 다문화적 변화로 이주 노동자, 유학생 등이 유입되어 인적 자원이 풍부해진다.

㉡ 문화적 다양성이 증대될 수 있다.

→ 다양한 인종, 민족, 종교, 문화가 공존하여 문화적 다양성이 커져 풍요로운 문화를 누릴 수 있게 된다.

㉢ 집단 간 갈등 현상이 증가할 것이다.

→ 다문화 사회에서는 문화의 차이에 따라 원주민 집단과 이주민 집단 간의 갈등이 증가할 수 있다.

㉣ 사회 통합을 위한 시간과 비용이 증가할 것이다.

→ 다문화 사회에서는 이주민의 사회 적응 문제가 발생하여 해결하는 데 시간과 비용이 필요하다.

㉤ 다문화 중심주의의 태도를 갖출 필요성이 증가할 것이다.

→ 다문화 사회에서는 문화 간 갈등이 나타날 수 있으므로 문화 상대주의적 태도가 필요하다.

09 다문화적 변화의 영향

㉤ 다문화적 변화로 인해 한 사회 안에 여러 문화가 공존하는 사회로 변화하였다.

10 다문화적 변화의 문제

다문화적 변화로 다양한 민족, 인종, 문화를 가진 사람들이 함께 지내면서 언어와 가치관 차이에 따른 오해가 발생할 수 있고, 다문화 가정의 자녀가 사회에 적응하는 데 어려움이 생길 수 있다.

오답 분석 | ㄷ. 개인 정보 유출과 사생활 침해 문제는 지식 정보·서비스 사회로의 변화에 따른 문제이다.

ㄴ. 다문화적 변화가 이루어지면 이주 노동자, 유학생 등이 유입되어 노동력이 증가한다.

11 다문화적 변화의 영향

그래프는 우리나라의 다문화적 변화에 관한 내용이다. ㉤ 지식 정보·서비스 사회로의 변화는 정보 통신 기술 발전에 따른 사회 변동이다.

12 지식 정보·서비스 사회의 문제점

제시문은 지식 정보·서비스 사회로의 변화로 대면 접촉이 감소하여 사회적 교류가 감소한 내용이다. 이로 인해 인간 관계가 피상적으로 변화하였다.

13 지식 정보·서비스 사회로의 변화의 영향

지식 정보·서비스 사회로의 변화로 시민은 온라인으로 각종 여론 조사 및 정책 제안 등 정치 참여가 증가한다. 또한 시공간의 제약이 완화되면서 재택근무, 전자 상거래 비중이 늘어난다.

오답 분석 | ㄱ. 지식 정보·서비스 사회로 변화하면서 시간적·공간적 제약이 줄어들어 업무 기능의 공간 집중 현상이 완화될 것이다.

ㄴ. 온라인 접촉이 늘어나면서 교통량은 줄어들 것이다.

14 지식 정보·서비스 사회의 문제점

지식 정보·서비스 사회로 변화하면서 정보 통신 기기 활용에 익숙한 세대와 그렇지 못한 세대 간의 정보 격차 문제가 대두하였다.

15 저출생·고령화 현상의 원인

제시문은 저출생·고령화 현상에 관한 내용이다. 저출생·고령화 현상이 발생한 원인에는 자녀 양육에 대한 경제적 부담 증가, 평균 수명의 증가 등이 있다.

오답 분석 | ㄱ. 지식과 정보가 핵심적인 역할을 함에 따라 정보 통신 기술이 발달하였다.

ㄴ. 기후위기 등 전 세계에 영향을 끼치는 문제는 저출생·고령화 현상과 관계없다.

16 저출생·고령화 현상

그래프에 따르면 노인 인구의 비율이 늘고 있는 반면 합계 출산율은 감소하고 있다. ⑤ 저출생·고령화 현상으로 생산 가능 인구가 감소하고 노인 인구가 증가하여 생산 가능 인구 1명이 부양해야 하는 노인의 수가 증가하였다.

17 과학기술의 발전에 따른 사회 변화

인공지능(AI), 로봇, 증강 현실 기술 등 과학기술이 발달하여 산업이 발전하였지만 이로 인해 기존 산업이 쇠퇴하면서 실업자가 발생한다.

오답 분석 | ① 노인 부양 부담 증가는 저출생·고령화 현상에 따른 영향이다.

② 시민의 소통 범위 확대는 지식 정보·서비스 사회로의 변화에 따른 영향이다.

④ 전통문화 소멸과 문화 정체성 약화는 세계화의 확산에 따른 문제점이다.

⑤ 국가 간 무역 분쟁이 발생하여 국제 분쟁이 일어난 것은 세계화에 따른 문제점이다.

18 사회 변동의 양상

(가)는 과학기술의 발달에 따른 사회 변화 모습이고, (나)는 세계화의 확대에 따른 사회 변동의 모습이다.

19 사회 변동의 특징

서술형

예시 답안 | 오늘날 사회 변동은 과학기술의 발전으로 사회 변동 속도가 점점 빨라지고 있으며, 특정 부분에서 발생한 변화가 급속도로 퍼져 사회 전반의 변동으로 이어지고 있다.

구분	채점 기준
상	사회 변동의 속도가 빨라지고 있고, 특정 부분에서 발생한 변화가 사회 전반의 변동으로 이어졌다고 서술한 경우
하	사회 변동의 속도가 빨라지고 있다는 것, 특정 부분에서 발생한 변화가 사회 전반의 변동으로 이어지는 것 중 한 가지만 서술한 경우

20 세계화

서술형

(1) 세계화

(2) **예시 답안** | 세계화 현상의 확대로 지구촌의 인적·문화적 교류가 활발해지면서 세계 여러 나라의 문화를 쉽게 접할 수 있게 되었다. 하지만 세계화가 진행되면서 강대국의 문화가 확산하여 각국의 전통문화가 사라지거나 문화 정체성이 약화되는 등의 문제가 나타나기도 한다.

구분	채점 기준
상	세계화가 문화에 끼치는 긍정적인 영향과 부정적인 영향을 모두 적절하게 서술한 경우
하	세계화가 문화에 끼치는 긍정적인 영향과 부정적인 영향 중 한 가지만 서술한 경우

21 지식 정보·서비스 사회로의 변화

서술형

예시 답안 | 빅데이터 전문가와 정보 보호 전문가는 지식 정보·서비스 사회로 사회 변동이 일어나면서 등장하였다.

구분	채점 기준
상	지식 정보·서비스 사회로의 사회 변동으로 직업이 새롭게 등장하였다고 서술한 경우
하	사회 변동으로 직업이 새롭게 등장하였다고만 서술한 경우

02 현대 사회의 문제와 우리 생활

STEP 1 개념 IN

115쪽

- 1 (1) 사회문제 (2) 사회 불평등 (3) 이상 기후 2 (1) ㉠ (2) ㉠
3 (1) ㄱ (2) ㄷ (3) ㄴ 4 (1) 노동 문제 (2) 온실가스

STEP 2 실력 UP

116~117쪽

- 01 ④ 02 ① 03 ③ 04 ⑤ 05 ③ 06 ⑤ 07 ⑤
08 ④ 09 ② 10 ④ 11 해설 참조

01 사회문제의 특징

사회문제는 사회 구성원 다수가 문제라고 인식하는 것으로 사람들이 해결하려고 노력하며 해결할 수 있는 문제이다.

오답 분석 | ㄱ. 사회문제는 사회 구성원의 입장에서 바람직하지 못한 문제이다.

ㄷ. 사회문제는 시간과 장소에 따라 다르게 나타나는 상대성을 가진다.

02 사회문제의 특성

제시문은 보행 중 스마트폰 사용으로 발생한 사회문제가 지역별

로 다른 양상을 보인다는 내용이다. 이를 통해 사회문제는 시간과 장소에 따라 다르게 나타나는 상대성을 가진다는 것을 알 수 있다.

03 우리나라의 사회문제

③ 우리나라는 성별이나 학력에 따라 선거권을 차등적으로 부여하고 있지 않다.

04 사회문제의 종류

(가)는 사회 불평등 문제가 건강에 미치는 영향에 대한 내용이고, (나)는 기후위기 문제에 관한 내용이다.

05 사회 불평등 문제의 영향

제시문은 사회 불평등 문제에 관한 내용이다. ③ 지역 소멸 문제는 인구 문제 중 저출생·고령화 현상에 따른 영향이다.

06 저출생·고령화에 따른 인구 문제

제시된 그래프는 인구 문제에 관한 내용으로 저출생·고령화 현상이 심화하였음을 알 수 있다. 저출생·고령화로 인해 생산 가능 인구와 노인 인구의 격차가 점점 줄어들어 젊은 계층의 노인 부양 부담이 증가한다.

- 오답 분석** | ① 빈부 격차 확대는 사회 불평등 문제로 발생한다.
 ② 고령화 현상과 주택 보급률은 관련이 없으므로 제시된 그래프에서 인구수가 감소하여 주택 보급률이 낮아진다고 보기 어렵다.
 ③ 제시된 그래프에서 성비 불균형 변화를 유추할 수 없다.
 ④ 인구가 감소하여 식량과 자원, 주택 등이 부족해지는 문제가 발생한다고 볼 수 없다.

07 인구 문제

인구 문제는 선진국과 개발 도상국에서 다른 양상을 보이며, 저출생·고령화 현상이 심화하면 지역 격차 심화 및 지역 소멸 문제가 발생할 수 있다. 한편 인구가 급격히 증가하면 주택 부족, 식량과 자원 부족 문제가 발생한다.

오답 분석 | 나. 저출생·고령화 현상은 주로 우리나라와 선진국이 겪는 인구 문제이다.

08 노동 문제

과년도

그래프는 정규직 노동자와 비정규직 노동자의 시간당 임금 현황에 관한 내용으로 고용 형태에 따른 임금 격차가 점점 커지고 있음을 알 수 있다.

[선택지 분석]

- 비정규직 노동자와 달리 정규직 노동자의 시간당 임금은 꾸준히 상승하였다.
- 정규직 노동자와 비정규직 노동자의 시간당 임금은 매년 상승하였다.
- 2020년 비정규직 노동자의 시간당 임금은 정규직 노동자의 시간당 임금의 절반 미만이다.
- 2020년 비정규직 노동자의 시간당 임금은 15,000원이고, 정규직 노동자의 시간당 임금은 20,700원이다.
- 2021년 정규직 노동자와 비정규직 노동자의 시간당 임금 격차는 2020년보다 커졌다.

- 2020년과 2021년 정규직 노동자와 비정규직 노동자의 시간당 임금 격차는 5,700원으로 같다.
- 2021년에 비해 2022년 정규직 노동자의 시간당 임금은 비정규직 노동자보다 더 많이 상승하였다.
- 2021년에 비해 2022년 정규직 노동자의 시간당 임금은 3,200원 상승하였고, 비정규직 노동자의 임금은 1,700원 상승하였다.
- 2022년 비정규직 노동자의 시간당 임금은 정규직 노동자 시간당 임금의 80%를 넘는다.
- 2022년 정규직 노동자와 비정규직 노동자의 시간당 임금은 각각 24,400원, 17,200원이다. 따라서 비정규직 노동자의 시간당 임금은 정규직 노동자 시간당 임금의 70% 수준이다.

09 팬데믹으로 인한 문제

제시문은 팬데믹으로 발생한 문제들이다. ② 팬데믹 확산을 방지하고자 대면 접촉을 차단하면서 비대면 소통이 증가하였다.

10 지구 온난화

지구 온난화는 화석 연료 사용으로 온실가스가 배출되어 지구의 평균 기온이 상승하는 현상이다. 지구 온난화로 이상 기후 현상이 발생한다.

11 노동 문제

서술형

예시 답안 | 소득과 고용이 불안정하면 경제적으로 어려움을 겪거나 행복한 삶을 위한 미래 예측과 대비가 어려워진다. 그리고 임금 격차가 커지면 사회 구성원 간 갈등이 생길 수 있다.

구분	채점 기준
상	노동 문제가 사회에 미치는 영향을 정확하게 서술한 경우
하	노동 문제가 사회에 미치는 영향을 서술하였으나 미흡한 경우

03 사회 변동과 사회문제의 대응

STEP 1 개념 IN

119쪽

- 1 (1) 세계화 (2) 저출생·고령화 2 (1) ㉠ (2) ㉡ (3) ㉠ 3 (1) ㉡ (2) × 4 (1) 고소득자 (2) 세계화 (3) 비판적 사고

STEP 2 실력 UP

120~121쪽

- 01 ③ 02 ⑤ 03 ② 04 ④ 05 ③ 06 ⑤ 07 ④
 08 ① 09 ② 10 ② 11 해설 참조

01 다문화적 변화에 대한 대응

제시문은 다문화적 변화에 관한 내용이다. 다문화적 변화로 사회가 변화함에 따라 다양한 민족, 문화, 인종에 대한 존중이 필요하다.

- 오답 분석** | ① 국제결혼을 금지하는 것은 다문화적 변화에 어긋나는 행동이다.
 ② 다문화 가족의 문화적 다양성을 존중해야 한다.

- ④ 다문화적 변화에 대응하기 위해 서로의 문화를 이해할 수 있도록 다문화 이해 교육을 실시해야 한다.
- ⑤ 다문화 사회에서는 전통적인 가족 문화보다는 문화적 다양성을 존중하는 자세가 필요하다.

02 노인 인구 증가 문제에 대한 대응

그래프는 우리나라 노인 인구 증가에 관한 내용이다. ⑤ 노인 인구 증가 문제는 가정과 사회, 국가가 함께 대처해야 한다.

03 저출생·고령화 문제에 대한 대응 방안

저출산·고령화 현상을 해결하기 위해 출산 장려 정책과 노인 복지 정책을 마련해야 한다. ② 고용 할당제는 사회 불평등 문제를 해결할 수 있는 방법이다.

04 지식 정보·서비스 사회로의 변화에 대응

고난도

지식 정보·서비스 사회에서 대화형 인공지능(AI) 서비스를 통해 다양한 정보를 쉽게 얻을 수 있지만 개인 정보와 관련하여 사생활 침해 문제가 일어나기도 한다.

[선택지 분석]

- ① 사회 공공성 증진에 이바지한다.
 - 인공지능을 특정 개인이나 집단의 이익에만 활용할 경우 공공의 이익에 반하는 결과를 초래할 수 있다.
- ② 교육 당사자의 안전을 보장한다.
 - 인공지능이 학습된대로만 대답하다 보면 교육 당사자를 위험에 빠뜨릴 수 있다. 따라서 인공지능을 사전에 학습시킬 때 교육 당사자의 안전을 보장하는 장치를 마련해야 한다.
- ③ 교육 당사자의 사생활을 보호한다.
 - 인공지능을 학습시킬 경우 개인 정보를 조심히 다루어서 교육 당사자의 사생활을 보호해야 한다.
- ④ 개인 정보를 이윤 추구에 활용한다.
 - 개인 정보를 이윤 추구에 활용할 경우 당사자의 사생활 침해 문제가 나타날 수 있다.
- ⑤ 데이터를 합리적인 목적으로 활용한다.
 - 데이터는 합리적인 목적으로만 활용해야 한다.

05 사회 불평등 문제

제시된 사례에 등장하는 기초 연금 지급, 기본 소득 제도, 공공 주택 제공, 학비 지원 등은 모두 사회 불평등 문제를 해소하기 위한 정책이다.

06 기후위기 문제에 대한 대응

제시문은 지구촌 전등 끄기 캠페인에 관한 내용이다. ⑤ 지구촌 전등 끄기 캠페인은 국제 비정부 기구인 세계 자연 기금이 주최한 환경 보호 운동이다.

07 사회 변동과 사회문제에 대응하는 시민의 자세

사회 변동과 사회문제에 대해 시민은 책임감과 연대 의식을 가지고 공동체를 발전시키는 일에 솔선수범하는 적극적 실천의 자세를 지녀야 한다. 또한 스스로 사회 변동과 사회문제에 대응할 능력과 책임을 지닌 주체임을 인식해야 한다.

오답 분석 | ㄱ. 시민은 사회 변동의 양면성을 고려해야 한다.

ㄴ. 시민은 자기와 상관없는 문제에도 관심을 가지고 해결을 위해 노력해야 한다.

08 다문화적 변화에 대응하는 시민의 자세

제시문은 다문화적 변화에 대해 타문화의 관습을 인정하고 문화적 차이를 존중하고 공감하는 세계시민 의식에 대한 사례이다.

① 타문화에 대해 민족의식을 내세울 경우 갈등이 나타날 수 있다.

09 사회문제에 대한 시민의 참여

제시문은 기업의 부당 행위에 대한 시민의 행동에 관한 내용이다. ② 시민은 사회문제에 대해 연대하여 적극적으로 문제를 제기하고 문제 해결에 참여해야 한다.

10 사회문제에 대한 시민 단체의 노력

제시문은 네덜란드의 한 시민 단체가 노인에게 이웃의 반려견을 돌보는 역할을 맡겨 노인의 사회적 교류를 촉진하였다는 내용이다.

11 사회문제에 대응하는 시민의 행동

서술형

예시 답안 | 시민의 행동이 많은 사람에게 영향을 미쳐 우리 사회를 바꾸는 출발점이 될 수 있고, 시민의 요구 사항이 국가의 정책과 제도에 반영되기도 한다.

구분	채점 기준
상	시민의 행동이 사회문제를 바꾸는 출발점이 되고 국가 정책과 제도에 반영된다는 사실을 서술한 경우
하	시민의 행동이 사회문제를 바꾸는 출발점이 되고 국가 정책과 제도에 반영된다는 사실 중 한 가지만 서술한 경우

STEP 3

만점 Full

122~125쪽

01 ⑤	02 ③	03 ②	04 ③	05 ②	06 ④	07 ③
08 ①	09 ①	10 ⑤	11 ④	12 ①	13 ①	14 ③
15 ⑤	16 ③	17 ②	18 ④	19 ⑤	20 해설 참조	
21 해설 참조						

01 사회 변동의 특징

사회 변동은 다양한 요인이 복합적으로 상호 작용하는 과정에서 일어나며, 하나의 사회 변동이 여러 영역에 걸쳐 영향을 준다.

오답 분석 | ㄱ. 보편성과 상대성은 사회문제의 특징이다.

ㄴ. 오늘날 사회 변동은 과학기술이 발전함에 따라 빠른 속도로 이루어진다.

02 세계화의 영향

세계화로 소비자는 다양한 상품을 선택할 수 있게 되었고, 전 세계적인 문제를 협력하여 해결할 수 있게 되었다. 한편 국가 간 빈부 격차가 심화되었다. ③ 생산 가능 인구가 감소하여 경제 성장이 둔화되는 것은 저출생·고령화 현상의 영향이다.

03 다문화적 변화

제시문은 우리나라에 거주하는 외국인의 수가 늘어나는 다문화적 변화에 관한 내용이다.

04 지식 정보·서비스 사회로의 변화

정보화의 진전에 따라 누구나 중요한 정보에 접근할 수 있게 되어 정보의 불평등이 줄어든다.

05 저출생·고령화 현상

제시문은 지방의 저출생·고령화 현상에 관한 내용이다. 출산율이 지속적으로 하락하여 영유아를 대상으로 하는 상품 시장이 작아지고, 노인을 대상으로 하는 상품 시장이 커졌다.

06 사회 변동으로 새로 생긴 직업

교난도

제시문은 지식 정보·서비스 사회로의 변동에 관한 내용이다. 사회 변동으로 새로운 직업이 생겼다.

[선택지 분석]

- ① 빅데이터 전문가
→ 빅데이터 전문가는 빅데이터를 활용하여 사람들의 행동이나 시장의 변화 등을 분석하는 일을 한다.
- ② 정보 보호 전문가
→ 정보 보호 전문가는 해커의 침입을 찾아내고 시스템이 손상되었거나 정보가 유출되었을 때 이를 복원하며, 보안 프로그램을 개발하기도 한다.
- ③ 디지털 포렌식 전문가
→ 디지털 포렌식 수사관은 범죄 조사나 사건 해결을 위해 과학적 방법을 적용하여 디지털 증거를 수집하고 분석한다.
- ④ 돌봄 음식 개발 연구원
→ 돌봄 음식 개발 연구원은 노인, 환자 등 식품 섭취나 소화에 어려움이 있어서 특별한 관리가 필요한 사람을 위한 음식을 개발하는 직업으로 저출생·고령화 현상에 따라 주목받는다.
- ⑤ 가상 현실 게임 개발자
→ 가상 현실 게임 개발자는 가상 현실에서 사람들이 즐겁게 게임을 통해 여가를 즐기도록 한다.

07 사회문제의 특징

사회문제는 시간과 장소에 따라 다르게 나타나는 상대성을 가지며 사회 구성원 다수가 바람직하지 않다고 인식하는 문제이다.

오답 분석 | 가. 사회문제는 인간의 노력으로 해결할 수 있다.
나. 오늘날에는 새로운 사회문제가 계속 등장하고 있다.

08 사회 불평등 문제

① 사회 불평등 문제가 지속되면 사회 구성원 간에 갈등과 대립이 발생하여 사회 통합과 안정을 이루기 어렵다.

09 사회 불평등 문제의 영향

그래프는 소득 불평등에 따른 건강 수준 차이를 보여 준다. ① 제시된 그래프를 통해 소득 불평등이 건강 불평등에 영향을 줌을 알 수 있다.

10 인구 문제

개발 도상국에서는 높은 출산율로 인구가 급속도로 증가하여 식량, 자원, 주택이 부족해지고 환경 오염 문제가 발생한다.

오답 분석 | ①, ②, ③, ④ 저출생·고령화 현상으로 인해 발생한 문제로 주로 우리나라와 선진국에서 나타난다.

11 임금 격차에 따른 사회 문제

교난도

자료는 세계의 성별 임금 격차에 관한 내용으로 우리나라는 다른 나라보다 성별 임금 격차가 크다.

[선택지 분석]

- ① 우리나라의 여성 임금액 수준이 가장 낮다.
→ 제시된 자료에는 남성과 여성 임금액은 제시되어 있지 않아 우리나라의 여성 임금액 수준을 알 수 없다.
- ② 일본은 미국에 비해 남성 임금액 수준이 높다.
→ 제시된 자료에서는 일본은 미국보다 남녀 임금 격차가 크다는 것만 알 수 있다.
- ③ 이스라엘은 미국에 비해 여성 인권 수준이 낮다.
→ 남녀 임금 격차가 크다고 해서 여성 인권 수준이 낮다고 단정할 수는 없다.
- ④ 우리나라의 여성 임금은 남성 임금의 70% 미만이다.
→ 우리나라의 남녀 임금 격차는 31.1%이다. 이것은 남성의 임금을 100만 원이라고 할 때 여성의 임금이 약 68.9만 원이라는 의미이다.
- ⑤ 경제 협력 개발 기구 회원국의 여성 평균 임금은 캐나다보다 낮다.
→ 제시된 자료에서는 여성 평균 임금 수준은 알 수 없다.

12 지식 정보·서비스 사회의 문제점

① 제시된 기사 제목은 지식 정보·서비스 사회로의 변화에 따른 문제점인 익명성으로 인한 사이버 폭력에 관한 내용이다.

13 팬데믹의 영향

① 팬데믹이 발생하면 감염병 확산을 차단하는 과정에서 대면 접촉을 제한하기 때문에 비대면 모임이 증가한다.

14 사회 변동에 대한 대응

제시문에 나타난 사회 변동은 세계화이다. ③ 세계화의 확산에 대응하기 위해 기업은 수출을 늘려 해외 시장을 개척해야 한다.

15 사회 불평등 문제의 해결 방법

제시된 자료는 소득 불평등 문제에 관한 내용이다. 이를 해결하기 위해서 저소득층의 취업 기회를 확대하여 소득을 얻도록 장려하고, 고소득자에게 세금을 더 많이 거둬 부의 재분배를 이루어야 한다.

오답 분석 | 가. 경쟁적 가치관을 확산시키면 계층 간 갈등이 심화된다.

나. 성장 중심 정책을 확대하면 사회 불평등 문제가 심화될 수 있다.

16 기후위기 문제

기후위기 문제는 전 지구의 문제이므로 지구촌 모든 국가가 연대하여 탄소 배출량을 줄여야 한다.

오답 분석 | ① 기후위기 문제를 해결하기 위해 모든 개발을 중단하는 것은 옳지 않다.

② 인간의 생활을 우선하면 기후위기 문제가 더 심각해진다.

④ 기후위기 문제는 전 지구의 문제이므로 세계가 함께 해결을 위해 노력해야 한다.

⑤ 현재 세대의 편리를 위해 기후위기 문제를 방치하면 미래 세대는 더 큰 피해를 입게 된다.

17 사회 변동에 대한 대응 방법

제시문은 과학기술의 발전이 일으킬 수 있는 문제점에 관한 내용이다. 이 문제를 해결하기 위해 과학기술이 인간의 존엄성을 해치지 않도록 윤리 기준을 마련해야 한다.

오답 분석 | 나. 제시문은 과학기술 발전의 부작용에 대해 말하고 있으므로 기준 없이 무분별하게 연구를 하는 것은 적절하지 않다. 르. 제시문에서 과학기술 발달이 인간 정체성을 위협할 수 있다고 경고하였으므로 인간의 사고를 대신할 수 있는 과학기술을 개발하는 것은 적절하지 않다.

18 다문화적 변화의 해결 방법

제시문은 다문화 사회에서 일어나는 이주민의 부적응 문제에 관한 내용이다. ④ 민족 정체성 교육을 강화하면 다른 민족과의 문화적 갈등이 악화될 수 있다.

19 사회 변동과 사회문제에 대응하는 시민의 역할

제시문은 시민이 적극적인 자세로 과학기술의 발전으로 불편한 사람의 삶을 개선한 내용이다. ⑤ 시민은 사회문제를 해결하는 과정에서 공공의 이익 실현을 위해 노력해야 한다.

20 저출생·고령화 현상

서술형

- (1) 저출생·고령화
 (2) **예시 답안** | 우리나라에 저출생·고령화 현상이 나타나는 이유는 결혼과 출산을 결정하기 어려운 사회적 상황과 자녀 양육 부담 증가, 가족에 대한 가치관의 변화 등으로 태어나는 아이는 적은 반면, 의료 기술의 발달과 생활 수준의 향상으로 평균 수명이 늘어났기 때문이다.

구분	채점 기준
상	저출생 현상의 원인과 고령화 현상의 원인을 모두 서술한 경우
하	저출생 현상의 원인과 고령화 현상의 원인 중 한 가지만 서술한 경우

21 사회 변동에 대한 대응

서술형

- (1) (가): 다문화적 변화, (나): 지식 정보·서비스 사회로의 변화
 (2) **예시 답안** | 다문화적 변화에 대응하기 위해 다문화 이해 교육을 실시하여 사회 통합을 이루고자 노력한다. 다문화 가족 등 이주민이 안정적으로 정착할 수 있도록 언어 교육, 취업 정보 제공, 상담 등을 지원한다. 지식 정보·서비스 사회로의 변화에 대응하기 위해 정보 활용 교육을 실시하고 정보 통신 기기를 지원하는 등 정보 격차를 해소하기 위해 노력한다. 각종 사이버 범죄에 대응하기 위해 정책과 제도도 정비한다.

구분	채점 기준
상	다문화적 변화에 대응하기 위한 국가의 노력과 지식 정보·서비스 사회로의 변화에 대응하기 위한 국가의 노력을 모두 서술한 경우
하	다문화적 변화에 대응하기 위한 국가의 노력과 지식 정보·서비스 사회로의 변화에 대응하기 위한 국가의 노력 중 한 가지만 서술한 경우

7 · 대한민국, 우리가 살아가는 곳

01 우리나라 국토의 위치와 영역

STEP 1 개념 IN

129쪽

- 1 (1) 북반구 중위도 (2) 계절풍 (3) 지정학 02 (1) ㉠ (2) ㉡ (3) ㉢ 03 (1) × (2) ○ (3) ○ 04 (1) ㉡ (2) ㉢ (3) ㉣

STEP 2 실력 UP

130~131쪽

- 01 ⑤ 02 ④ 03 ④ 04 ② 05 ② 06 ① 07 ②
 08 ④ 09 ⑤ 10 해설 참조

01 우리나라의 위치

우리나라는 동경 124°~132°에 위치하여 있지만, 동경 135°를 표준 경선으로 사용하고 있어 본초 자오선이 있는 영국보다 9시간이 빠르다. 반도국의 특징으로 인해 대륙과 해양을 통해 세계와 교류하기에 유리하며, 이에 주변 국가들과 정치, 경제, 문화적으로 밀접한 관계를 맺고 있다. ⑤ 우리나라는 계절에 따라 바람의 방향이 바뀌는 계절풍의 영향으로 여름은 고온 건조하고, 겨울은 한랭 건조하다.

02 우리나라의 영해

지도의 A는 섬이 많아 해안선이 복잡한 서해안이다. 서해안은 가장 바깥쪽에 있는 도서를 연결한 선인 직선 기선으로부터 12해리까지를 영해로 설정한다.

오답 분석 | ② 직선 기선으로부터 3해리는 대한 해협의 영해 설정 기준이다.

03 우리나라의 위치

과년도

지도의 B는 해안선이 단조로운 동해안이다.

[선택지 분석]

- 가장 바깥쪽 섬을 연결한 선을 기준으로 3해리
 → 가장 바깥쪽 섬을 연결한 선은 직선 기선으로, 직선 기선으로부터 3해리는 대한 해협의 영해 설정 기준이다.
- 가장 바깥쪽 섬을 연결한 선을 기준으로 12해리
 → 직선 기선으로부터 12해리는 서해안의 영해 설정 기준이다.
- 해수면이 가장 낮은 썰물의 해안선을 기준으로 3해리
 → 해수면이 가장 낮은 썰물의 해안선은 통상 기선으로 우리나라는 통상 기선으로부터 3해리의 영해 설정 기준은 존재하지 않는다.
- 해수면이 가장 낮은 썰물의 해안선을 기준으로 12해리
 → 통상 기선으로부터 12해리는 동해안의 영해 설정 기준이다.
- 해수면이 가장 높은 밀물의 해안선을 기준으로 12해리
 → 해수면이 가장 높은 밀물의 해안선을 기준으로 한 영해 설정 기준은 존재하지 않는다.

04 우리나라의 영역

A는 영토로 영해와 영공을 설정하는 기준이 된다. B는 영해로 동해안, 서·남해안, 대한 해협 등 지역에 따라 설정 기준이 다른데, 이는 해안선의 형태에 따라 영해의 기준이 달라지기 때문이다. C는 영공으로 영토와 영해의 수직 상공을 의미하며, 최근 항공 교통 및 우주 산업의 발달로 중요성이 커지고 있다. ② 우리나라의 영토는 한반도와 주변의 섬들로 구성되어 있다.

05 배타적 경제 수역

D는 배타적 경제 수역으로, 연안국은 어업 활동이나 자원 탐사에 대한 권리를 가진다.

오답 분석 | 나. 배타적 경제 수역은 기선으로부터 200해리 중 영해를 제외한 범위를 의미한다.

리. 다른 국가의 선박이나 비행기는 배타적 경제 수역을 자유롭게 통행할 수 있다.

06 우리나라의 지정학적 위치

우리나라는 반도국이라는 지리적 특성에 의해서 주변 강대국들의 이해관계가 충돌하는 위치에 놓여 있다. ① 과거에는 대륙으로 진출하기 편한 위치였으나, 냉전 시대에는 자유 진영과 공산 진영의 세력이 충돌하였고, 현재는 주변 강대국들과 정치적 환경에 의해서 세계 평화와 안보에 중요한 지리적 요충지로서의 역할을 수행하고 있다. 이처럼 우리나라의 지정학적 위치는 시대에 따라 바뀌는 특징이 있다.

07 우리나라의 지정학적·지경학적 위치

지도는 거꾸로 세계 지도로 우리나라의 지정학적·지경학적 위치를 더욱 명확하게 나타내고 있다. 지도에서 우리나라는 태평양을 향해 열려 있으며, 북아메리카 및 동남아시아, 유럽과 연결되어 있는 특징을 가지고 있다.

오답 분석 | 나. 동아시아뿐만 아니라 동남아시아를 비롯한 세계의 많은 국가와 교류를 진행하고 있다.

리. 개방적인 위치로 인해 안보의 중요성은 높아지며, 우리나라는 지리적 요충지로서의 역할을 수행하고 있다.

08 우리나라의 지정학적 위치

우리나라는 주변 강대국의 움직임에 따라 세계 안보와 평화가 결정되는 지리적 요충지에 위치해 있다. 우리나라는 세계 평화와 안보에 중요한 지리적 요충지 역할을 수행하고 있으며, 주변 강대국인 미국, 중국, 일본, 러시아 사이에서 안보의 중요성이 더욱 높아지고 있음을 나타내고 있다.

오답 분석 | 가. 과거에도 대륙 세력과 해양 세력이 부딪히는 사건이나, 냉전 시대 자유 진영과 공산 진영의 세력이 충돌하는 등 국가 안보에 위협이 되는 사건이 발생하였다.

디. 남북 분단 문제는 주변 강대국들의 이해관계 속에서 긴장감을 유발하며, 이는 우리나라를 비롯한 동아시아와 세계 안보에 영향을 미치고 있다

09 우리나라의 지정학적 위치

지도는 우리나라와 연결되는 유라시아 대륙의 철도망을 나타낸 것이다. 유라시아 대륙에 위치하여 육로를 통해 유럽까지 이동

할 수 있는 위치적 장점을 나타내고 있다. 그러나 현재 우리나라는 남북 분단으로 인해 반도국으로서의 위치적 장점을 활용하고 있지 못하고 있으며, 남북 관계 개선 및 교류가 우리나라의 지정학적 과제로 남게 되었다.

오답 분석 | ②, ④ 지정학적 위치에 따른 장점을 설명한 것은 맞으나, 제시된 자료에 어울리는 선택지는 아니다.

10 우리나라의 영역

서술형

예시 답안 | A는 서해안으로 해안선이 복잡하여 직선 기선으로부터 12해리까지를 영해로 설정하며, B는 대한 해협으로 일본과의 거리가 가까워 직선 기선으로부터 3해리까지를 영해로 설정한다.

구분	채점 기준
상	서해안과 대한 해협의 영해 설정 기준 및 이유를 정확히 서술한 경우
하	서해안과 대한 해협의 영해 설정 기준 및 이유를 하나만 서술한 경우

02 우리나라의 행정구역과 내가 사는 곳

STEP 1

개념 IN

133쪽

1 (1) 행정구역 (2) 도 (3) 남동 해안 지역 2 (1) × (2) ○ (3) ○ 3 (1) ⊖ (2) ⊕ (3) ⊖ 4 (1) ⊖ (2) ⊕ (3) ⊖

STEP 2

실력 UP

134~135쪽

01 ② 02 ③ 03 ① 04 ④ 05 ⑤ 06 ① 07 ⑤
08 ③ 09 ③ 10 ④ 11 해설 참조

01 우리나라의 행정구역

행정구역은 국가를 효율적으로 관리하기 위해 나누었으며, 우리나라의 행정구역은 조선 시대 도를 기반으로 한 행정구역에서 유래되었다. 우리나라는 행정 자치를 보장하기 위해 특별자치시, 특별자치도를 만들었는데, 대표적인 사례로 2023년에 강원도가 강원특별자치도로, 2024년에 전라북도가 전북특별자치도로 변경되었으며, 국토의 균형 발전을 위해 2012년 행정 중심 복합도시인 세종특별자치시가 출범하였다. ② 우리나라는 인구 규모, 산업 구조, 국토 계획에 따라 행정구역에 변화를 주고 있다. 최근 변화한 행정구역에는 세종특별자치시, 강원특별자치도, 전북특별자치도, 대구광역시가 있다.

02 우리나라의 주요 도시

지도에서 ㉠은 서울특별시, ㉡은 세종특별자치시, ㉢은 울산광역시이다.

03 우리나라의 행정구역

A는 경기도, B는 강원특별자치도, C는 충청남도, D는 경상북도, E는 전라남도이다. 강원은 강릉과 원주, 충청은 충주와 청

주, 경상은 경주와 상주, 전라는 전주와 나주의 앞 글자를 따서 각 도의 명칭을 정하였다. ① 경기도는 수도를 의미하는 경과 수도를 둘러싼 지역을 의미하는 기가 합쳐진 명칭이다.

04 우리나라의 행정구역

A는 경기도로 수원, B는 강원특별자치도로 춘천, C는 충청남도 홍성, D는 경상북도로 안동, E는 전라남도로 무안에 도청이 위치한다.

05 우리나라의 행정구역

충청도는 충주와 청주, 경상도는 경주와 상주, 강원특별자치도는 강릉과 원주, 전라도는 전주와 나주의 앞 글자를 딴 명칭을 담아 도를 구성한 곳이다. ⑤ 경산시와 성주군은 경상북도에 속한 지역이지만 경상도라는 이름의 구성과는 관련이 없다.

06 우리나라의 주요 도시

우리나라의 도시는 지리적 위치와 역사적 배경에 따라 다양한 기능을 수행하고 있다. 서울특별시는 정치와 경제의 중심지이며, 부산광역시에는 바다를 낀 남동 해안에 위치해 무역과 항만 기능이 발달하였다. 강원특별자치도의 도청 소재지인 춘천은 행정 기능과 관광 자원을 함께 갖춘 도시이며, 세종특별자치시는 수도권의 과밀 해소와 행정 기능을 분산하기 위해 계획적으로 조성된 도시이다. ① 인천광역시는 서울의 서쪽인 서해안에 위치한 도시로, 국제공항과 항만을 갖추고 있어 물류와 국제 교통의 관문 역할을 한다.

07 우리나라의 행정구역

고난도

제시된 뉴스는 2024년 전라북도가 전북특별자치도로 변한 사례를 나타내고 있다.

[선택지 분석]

- 남동 해안 지역에 도시가 밀집해 있다.
- 해상 교통이 편리한 남동 해안 지역에 도시가 밀집해 있으나 제시된 자료와는 관계없다.
- 국가를 효율적으로 관리하고자 나누어 놓았다.
- 행정구역은 국가를 효율적으로 관리하고자 나누어 놓은 것은 맞으나, 제시된 자료와는 관계없다.
- 1960년대 이후 급속도로 도시화가 진행되었다.
- 우리나라의 도시화는 1960년대 이후에 산업화와 함께 급속도로 진행된 것은 맞으나, 제시된 자료와는 관계없다.
- 조선 시대 도를 기반으로 행정구역이 설정되었다.
- 우리나라의 행정구역은 조선 시대 도를 기반으로 설정된 것은 맞으나, 제시된 자료와는 관계없다.
- ⑤ 인구 규모, 산업 구조, 국토 계획에 따라 변화한다.
- 제시된 뉴스를 통해 우리나라 행정구역의 특징은 인구 규모, 산업 구조, 국토 계획에 따라 변화된다는 점을 알 수 있다.

08 장소

장소는 일상생활 속에서 의미가 부여된 공간으로 같은 공간이라도 개인과 집단에 따라 서로 다르게 이해된다. 장소에 대한 특성인 장소성을 바탕으로 장소 마케팅을 실시하기도 한다. ③ 장소에 대한 공통적인 특징을 장소성이라 한다.

09 장소애

제시된 자료는 소설 『메밀꽃 필 무렵』의 한 구절을 바탕으로 작가 이효석이 자신의 경험과 기억을 통해 생겨난 고향에 대한 관심과 애정인 장소애를 보여 준다.

10 장소감

제시된 자료는 고척돔이라는 장소를 둘러싼 다양한 장소감을 표현하고 있다. 장소감은 개인의 경험에 따라 다른 장소감을 형성할 수 있으며, 이러한 장소에 관한 서로 다른 생각과 느낌을 존중하는 것이 타인을 이해하는 첫 걸음이라 할 수 있다.

오답 분석 | 가. 장소에 대한 공통적인 특징은 장소성에 대한 설명이다.

다. 장소성을 바탕으로 장소 마케팅을 실시하는 것은 장소감과는 관련없다.

10 우리나라의 주요 도시

서술형

- (1) 부산광역시, 울산광역시
- (2) **예시 답안** | 남동 해안 지역은 항구를 중심으로 공업이 발달하면서 성장한 도시이며, 주요 산업으로는 조선업, 자동차 산업, 석유 화학 공업, 제철 공업과 같은 중공업이 발달하였다.

구분	채점 기준
상	항구를 중심으로 발달한 내용과 주요 산업을 정확히 서술한 경우
하	항구를 중심으로 발달한 내용을 썼지만 주요 산업을 서술하지 못한 경우

03 우리 지역의 지리적 문제

STEP 1

개념 IN

137쪽

- 1 (1) 지리적 문제 (2) 과밀 (3) 지역 조사 2 (1) × (2) ○ (3) ○ 3 (1) ⊕ (2) ⊕ 4 (1) ⊖ (2) ⊖ (3) ⊖

STEP 2

실력 UP

138~139쪽

- 01 ③ 02 ① 03 ② 04 ② 05 ① 06 ③ 07 ②
08 ⑤ 09 해설 참조

01 지리적 문제

지리적 문제는 지역이 지닌 지리적 특성에 따라 발생하는 지역 문제이다. 도시는 주로 인구 집중 현상으로 도시 기반 시설이 부족해지면서 교통 혼잡, 환경 오염, 주택 부족 등의 지리적 문제가 발생하며, 농촌 지역에는 인구 유출 현상으로 빈집 증가, 편의 시설 부족 문제, 노동력 부족 문제 등이 나타난다. 이러한 지리적 문제의 해결을 위해서는 주민, 지방 자치 단체, 국가의 협력과 노력이 필요하다.

오답 분석 | ④ 도시에서는 청장년층의 인구 유입 현상이 주로 나타나며, 많은 인구로 인해 교통 문제, 쓰레기 문제 등이 발생한다.

02 지역 조사

고난도

지역 조사 절차에서 지역문제와 관련한 자료를 수집하는 조사 방법에는 실내 조사와 야외 조사가 있다.

[선택지 분석]

- ① ①은 인터넷, 서적 등을 활용하여 지리 정보를 수집하는 것을 말한다.
 - 실내 조사는 인터넷, 서적 등을 활용하여 지역문제에 관련된 정보를 수집하는 단계를 말한다.
 - ✗ ①은 관공서 방문 또는 현장 사진 및 동영상 촬영을 통해서 자료를 수집할 수 있다.
 - 관공서에 방문하거나 현장 사진 및 동영상을 촬영하는 것은 야외 조사에서 하는 활동이다.
 - ✗ ①은 관공서 누리집, 신문 등을 활용할 수 있다.
 - 관공서 누리집, 신문 등의 활용은 실내 조사에서 가능하다.
 - ✗ ①으로 사전 조사한 내용을 바탕으로 ①을 하는 경우가 일반적이다.
 - 실내 조사의 내용을 바탕으로 야외 조사를 하는 것이 일반적인 순서이다.
 - ✗ ①은 정보 통신 기술의 발달로 과거에 비해 조사하기에 더 어려워졌다.
 - 정보 통신 기술의 발달로 야외 조사에서 드론 등을 활용하여 더욱 다양한 조사가 가능해졌다.

03 지역 조사

지역문제 해결을 위한 지역 조사는 먼저 지역의 범위를 정하는 지역 선정, 관련 자료의 수집 방법을 결정하는 조사 방법 선정, 실내 조사와 야외 조사를 통해 지리 정보를 수집하는 지리 정보 수집, 수집한 정보를 분석하고 지리적 시각화 방법을 활용하는 지리 정보 분석, 마지막으로 지역문제 해결을 위한 실천 방안 제시 순서로 진행된다.

04 지역 조사

지역 조사는 문제 해결이 필요한 지역의 범위를 선정하는 지역 선정 단계부터 시작한다. 다음으로 조사 방법 선정 단계에서는 지역문제와 관련한 자료를 수집 및 조사 방법을 선정하는 단계로 실내 조사 및 야외 조사 방법을 선정할 수 있다. 다음 지리 정보 수집 단계에서는 지역문제 해결에 필요한 지리 정보를 수집하는 단계로 현장 답사를 통한 주민들의 인터뷰를 활용할 수 있다. 이러한 지역 조사를 통해서 얻은 자료를 지리적 시각화 방법 등을 이용하여 분석하는 지리 정보 분석 단계, 마지막으로 지역이 당면한 지리적 문제를 해결하여 더 나은 지역을 위한 실천 방안 제시 단계 순서로 이루어진다. ② 수집한 정보를 지도, 그래프 등으로 시각화하는 단계는 지리 정보 분석 단계이다. 지리 정보 분석 단계에서는 수집한 정보를 표, 그래프와 같은 지리적 시각화 방법을 사용할 수 있다.

05 지리적 문제

농촌 지역에서는 주로 인구 유출 현상에서 비롯된 지리적 문제가 발생하며, 빈집 증가, 노동력 부족, 편의 시설 부족 등의 문제가 발생한다.

오답 분석 | 다, 르은 인구 집중 현상에서 비롯된 지리적 문제로 주로 도시에서 나타난다.

06 지리적 시각화

그림은 지리적 문제를 지리적 시각화의 종류 중 하나인 카드 뉴스이다. 카드 뉴스는 지리 정보를 그림과 짧은 글로 재구성한 것으로 전달력과 이해도를 높일 수 있으며, 다른 사람에게 쉽게 공유할 수 있다는 장점이 있다.

오답 분석 | 가, 르. 분포나 위치를 나타내기에 적합하며, 관심 있는 주민들이 자유롭게 참여하여 제작할 수 있는 것은 커뮤니티 매핑이다.

07 커뮤니티 매핑

지도는 주민들의 참여로 만든 서울 지하철 2호선 미세 먼지 오염도 측정 지도로 주민들의 참여로 지도를 만들었다는 것으로 보아 커뮤니티 매핑임을 알 수 있다. 커뮤니티 매핑은 공공시설에 대한 불편 사항을 신고하거나 실시간으로 재난 피해 지역 정보를 공유할 때 유용하다.

08 지리적 시각화

지리적 시각화는 지리적 문제를 효과적으로 전달하는 방법 중 하나로 지리적 문제가 주로 발생하는 곳의 위치나 분포를 쉽게 파악할 수 있다. 또한, 쉽게 공유가 가능하여 지역 주민의 관심이 늘어나 지리적 문제를 효과적으로 해결할 수 있다는 장점이 있다.

오답 분석 | ③ 지리적 시각화로 표현했을 때의 장점이라고 볼 수 있으나, 대화에서 나타난 장점과는 관련 없다.

09 지역 조사

서술형

- (1) 실내 조사: 갑, 을, 야외 조사: 병, 정
- (2) **예시 답안** | 교통 혼잡 문제는 주민들이 느낀 혼잡 구간이나 시간대를 직접 지도에 표시한 커뮤니티 매핑을 활용하면 효과적으로 공유할 수 있다.

구분	채점 기준
상	실내 조사와 야외 조사를 구분하고, 지리적 문제에 맞는 시각화 방법과 이유를 정확히 서술한 경우
하	실내 조사와 야외 조사를 구분하고, 지리적 문제에 맞는 시각화 방법과 이유를 서술하였지만 미흡한 경우

STEP 3 만점 Full

140~143쪽

01 ④	02 ④	03 ④	04 ⑤	05 ③	06 ①	07 ④
08 ⑤	09 ④	10 ③	11 ①	12 ④	13 ①	14 ③
15 ④	16 ③	17 해설 참조	18 해설 참조			

01 우리나라의 위치 표현

수리적 위치는 위도와 경도를 통해서, 지리적 위치는 고정된 지형 지물을 통해서, 관계적 위치는 주변국과의 정치·경제적 관계에 따라 결정되는 위치를 말한다. 따라서 우리나라의 수리적 위

치는 북반구 중위도인 33°~43°에 위치하고, 지리적 위치는 유라시아 대륙의 동쪽, 태평양의 서쪽에 위치하며, 관계적 위치로는 주변 국가(일본, 중국, 러시아 등)와 정치·경제·문화적으로 밀접한 관계를 맺고 있다.

오답 분석 | ① 우리나라는 북위 33°~43°, 동경 124°~132° 위치한다.

⑤ 우리나라는 세 면이 바다로 둘러싸인 반도국이다.

02 우리나라의 위치 표현

우리나라는 북반구 중위도에 위치하고, 사계절이 뚜렷하며, 냉·온대 기후가 나타난다. 동경 135°를 표준 경선으로 사용하고 있으며, 이에 따라 본초 자오선이 위치한 영국보다 9시간이 빠르다. 주변의 국가와의 정치·경제적 관계에 따라 위치가 결정되기도 한다. ④ 우리나라는 유라시아 대륙의 동쪽에 있어 계절풍의 영향을 받아 계절별로 강수량의 차이가 심하다.

03 영역

과년도

영역은 영토, 영해, 영공으로 이루어져 있으며, 영토는 한 국가가 속한 육지의 범위, 영해는 기선으로부터 일정 해리의 바다, 영공은 영토와 영해의 수직 상공을 말한다. 따라서 A 국이 B 국의 영토, 영해, 영공을 침범하지 않은 사례를 고르면 된다.

[선택지 분석]

- ① A 국이 B 국의 영토에 진입한 경우
→ 영토 침범으로 영역 침범에 해당한다.
- ② A 국이 B 국의 영공에 진입한 경우
→ 영공 침범으로 영역 침범에 해당한다.
- ③ A 국이 B 국의 영해 상공에 진입한 경우
→ 영공 침범으로 영역 침범에 해당한다.
- ④ A 국이 B 국의 기선으로부터 190해리의 바다에 진입한 경우
→ 기선으로부터 190해리의 바다는 연안국의 어업 활동과 해양 자원 개발 권리를 부여하는 배타적 경제 수역으로 영역 침범에 해당하지 않는다.
- ⑤ A 국이 B 국의 기선으로부터 3해리 이내의 바다에 진입한 경우
→ 영해 침범으로 영역 침범에 해당한다.

04 배타적 경제 수역

배타적 경제 수역은 기선으로부터 200해리의 바다에서 영해를 뺀 부분을 가리키며, 연안국은 어업 활동과 해양 자원 개발에 관한 권리를 획득하며, 다른 국가의 선박과 항공기는 자유롭게 통행할 수 있다.

05 우리나라의 영해

우리나라의 영해로 동해안은 통상 기선을 적용하고 있으며, 섬이 많은 서·남해안은 직선 기선을 적용하고 있다. 대한 해협은 일본과의 거리가 가까워 직선 기선으로부터 3해리를 영해로 설정하고 있다. 통상 기선은 해수면이 가장 낮은 썰물 때의 해안선(최저 조위선)을 기준으로 하고 있으며, 직선 기선은 영해 설정을 위한 기점을 연결한 선으로 우리나라에서는 최외곽 도서를 그 기준으로 한다. ③ 제주도와 울릉도, 독도는 섬이지만 통상 기선을 적용하고 있다.

06 우리나라 지정학적·지경학적 위치

우리나라의 지정학적 위치로는 대륙 세력과 해양 세력이 충돌하였던 위치에 속해 있었고, 최근에는 세계 평화와 안보에 중요한 지리적 요충지로서 위치하고 있다. 지경학적 위치로는 동아시아 경제 중심지이자 세계의 물류 중심지로서 기능하고 있으며, 태평양 연안 국가와의 경제 협력을 주도하는 위치로 자리잡고 있다.

07 우리나라의 지경학적 위치

우리나라의 지경학적 위치로는 세계 경제의 중심으로 성장하는 동아시아 중심에 위치하고 있으며, 동아시아는 물론 동남아시아와의 교류도 이루어지고 있다. 지리적으로 가까운 중국, 일본뿐만 아니라 베트남, 미국과도 활발한 경제 교류를 진행하고 있다.

④ 현재 활발히 교류가 이루어지고 있기 때문에 지리적 거리와 상관없이 교역은 점차 늘어날 것이다.

08 우리나라의 행정구역

우리나라의 행정구역은 국가를 효율적으로 관리하고자 나오는 것으로 지방 행정을 위한 공간 단위이다. 이는 인구 규모, 산업 구조, 국토 계획에 따라 변화하며, 행정구역을 바탕으로 지역의 정체성이 형성되기도 한다.

09 우리나라의 주요 도시

과년도

A는 인천, B는 서울, C는 세종, D는 대구, E는 부산이다.

[선택지 분석]

- ① A - 광역시 중 인구가 가장 많다.
→ A는 인천으로 광역시 중 인구가 두 번째로 많다. 광역시 인구는 부산, 인천, 대구, 대전, 광주, 울산 순으로 많다.
- ② B - 국토의 균형 발전을 위해 조성된 도시이다.
→ B는 서울로 정치·경제·문화 등 다양한 중심지 기능을 담당하는 우리나라의 수도이다.
- ③ C - 대한민국의 수도로서 인구가 기능이 집중해 있다.
→ C는 세종으로 국토의 균형 발전을 위해 조성된 행정 중심 복합 도시이다.
- ④ D - 2023년에 행정구역 범위가 바뀐 광역시이다.
→ D는 대구로 2023년 군위군이 대구로 편입되면서 행정구역 범위가 바뀌었다.
- ⑤ E - 관광 산업이 발달한 우리나라 최초의 특별자치도이다.
→ E는 부산으로 우리나라의 제1 항구 도시이자 태평양 교역에 유리한 도시이다. 우리나라 최초의 특별자치도는 제주특별자치도이다.

10 우리나라의 주요 도시

글에서 설명하는 도시는 수도권에 집중된 기능을 분산하고, 수도권권과 비수도권 간의 불균형을 완화하기 위하여 조성되었다. 여러 정부 기관이 위치하여 행정 중심지 역할을 수행하는 것을 통해 세종(C)임을 알 수 있다.

11 우리나라의 주요 도시

(가)는 세종, (나)는 전주, (다)는 포항이다. 우리나라의 유일한 특별자치시는 세종특별자치시이며, 제시한 도시 중 도청 소재지

는 전주이다. 세 도시 중 항구를 중심으로 성장한 남동 해안 지역의 도시는 포항이다.

12 장소감

대화에서 나타나고 있는 장소감의 특징은 같은 장소라도 개인의 경험에 따라 장소에 관한 생각이 서로 다르게 형성되는 것이다.

오답 분석 | ① 장소에 따라 서로 다른 경험과 생각을 강조하고 있다.

② 지운은 사람이 많아 교통 혼잡이 심하다는 부정적인 감정을 나타내고 있다.

③ 장소 마케팅의 기준은 장소의 특성인 장소성이다.

⑤ 서로 다른 장소에 대한 생각을 존중하여야 한다.

13 장소감

장소감은 어떤 장소에 있을 때 느끼는 개인의 감정을 의미하며, 장소에 있는 환경, 인간 활동, 부여된 의미로 형성된다. 장소감은 같은 장소라도 개인의 경험에 따라 서로 다른 장소감이 형성되며, 이러한 서로 다른 장소감을 존중하는 것이 중요하다. ① 장소에 관한 개인의 관심과 애정은 장소에이다.

14 지리적 문제

㉠에서 교통 혼잡과 쓰레기 문제가 발생하는 것으로 보아 ㉠은 도시임을 추론할 수 있다. 도시 지역에서 나타나는 지리적 문제는 인구 집중 현상에서 비롯되며, 도시 기반 시설이 부족하거나 노후화에 따른 문제가 발생한다. 또한, 과도한 인구 집중으로 인한 교통 혼잡, 주택 부족, 쓰레기 문제 등도 함께 나타난다. 이러한 지리적 문제를 주민, 지방 자치 단체, 정부가 함께 해결하고자 하는 것이 바람직하다. ③ 청장년층의 유출로 노동력 부족 문제가 나타나는 곳은 농촌 지역이다.

15 지리적 문제

과년도

뉴스에서 등장하는 지리적 문제는 농촌 지역에서 나타나는 버스 운행 부족 문제이다.

[선택지 분석]

① 지역 선정: 해당 노선이 다니는 범위를 선정한다.

→ 지리적 문제가 나타나는 지역으로 지역을 선정하였기 때문에 타당한 설명이다.

② 조사 방법 선정: 현지 주민들의 인터뷰를 계획한다.

→ 지리적 문제를 조사하기 위한 방법으로 실내 조사로 지역 신문 조사 등이 있고, 야외 조사로는 주민 인터뷰, 공공 기관 방문 등의 방법을 계획할 수 있다.

③ 지리 정보 수집: 해당 마을을 지나는 버스 노선의 수와 배차 간격을 확인한다.

→ 지리 정보 수집을 위해 지리적 문제와 관련된 통계 지도, 지역의 공공 기관 누리집을 활용할 수 있다.

✗ 지리 정보 분석: 지역 주민 대상 설문지를 만들어 배포한다. 설문지를 만들어 배포하는 과정은 지리 정보 수집 단계이며, 지리 정보 분석 단계에서는 수집한 정보를 분석하고 지리적 시각화로 표현한다.

⑤ 실천 방안 제시: 지역 기관에 버스 배차를 늘려 줄 것을 청원한다.

→ 지리적 문제를 해결하기 위해 관련 기관에 청원하는 것은 구체적인 실천 방안이다.

16 지리적 시각화

지리적 시각화는 지리적 문제를 효과적으로 전달하는 방법으로 이를 통해 지역 주민의 관심이 늘어나 지리적 문제를 해결할 수 있다. 지리적 시각화의 방법으로는 카드 뉴스와 커뮤니티 매핑이 있는데, 카드 뉴스는 다른 사람과 지리적 문제를 쉽게 공유할 수 있다는 장점이 있고, 커뮤니티 매핑은 지역 주민의 참여를 바탕으로 지리적 문제를 시각화할 수 있다는 장점이 있다.

17 우리나라의 영역

서술형

(1) A: 배타적 경제 수역

(2) **예시 답안** | 배타적 경제 수역에서 연안국은 어업 활동과 해양 자원 개발에 관한 권리를 가지며, 다른 국가는 선박과 항공기가 자유롭게 통행할 수 있다.

구분	채점 기준
상	배타적 경제 수역의 명칭을 쓰고, 연안국의 권리와 타국의 권리를 정확히 서술한 경우
하	배타적 경제 수역의 명칭을 쓰고, 연안국의 권리와 타국의 권리를 서술하였지만 미흡한 경우

18 우리나라의 주요 도시

서술형

예시 답안 | 세종특별자치시는 행정 기능이 발달한 도시로, 수도권에 집중된 행정 기관을 분산시키고 지역 균형 발전을 도모하기 위해 계획적으로 조성된 행정 중심 복합 도시이다.

구분	채점 기준
상	세종특별자치시의 행정구역명을 쓰고, 발달한 기능과 그 배경을 정확히 서술한 경우
하	세종특별자치시의 행정구역명을 쓰고, 발달한 기능과 그 배경을 서술하였지만 미흡한 경우

8 · 우리나라의 자연환경과 인간생활

01 우리나라의 매력적인 지형

STEP 1 개념 IN

147쪽

1 (1) 북동쪽 (2) 높고, 낮아 (3) 봉우리 2 (1) ○ (2) ○ (3) ×
3 (1) ㉠, ㉡ (2) ㉢, ㉣ 4 (1) 서·남해안, 동해안 (2) 모래사장
(3) 갯벌 (4) 석호

- 01 ④ 02 ① 03 ④ 04 ⑤ 05 ④ 06 ① 07 ④
- 08 ② 09 ③ 10 ⑤ 11 해설 참조

01 우리나라 산지의 특성

금강산, 설악산, 북한산 등은 지표가 오랜 기간 침식을 받아 땅 속의 바위가 땅 위로 드러난 산으로 화강암 바위가 절경을 이룬다.

- 오답 분석** | ① 높은 산지는 주로 북동쪽에 분포한다.
 ② 산지는 넓은 평야보다 도시 발달에 불리하다.
 ③ 지형은 동쪽에서 서쪽으로 갈수록 낮아진다.
 ⑤ 화산 활동으로 형성된 대표적인 산은 백두산, 한라산, 울릉도 성인봉 등이 있다.

02 산지의 형성

A는 속초, B는 평창, C는 남원, D는 창원, E는 제주이다. 땅속에 있던 암석이 지표 위로 드러나면서 기암괴석이 발달한 설악산은 강원도 속초, 고성, 양양, 인제에 위치한다.

03 산지의 활용

산지는 광물 및 삼림 자원을 제공하고, 지역을 구분하는 경계도 되며, 배추, 무 등을 재배하는 고랭지 농업과 목축업이 이루어진다.

오답 분석 | ㄷ. 넓은 평야와 큰 도시는 하천 주변에 발달한다.

04 산지의 종류

설악산, 금강산, 북한산 등은 화강암이 봉우리와 산등성이에 드러난 돌산이다.

오답 분석 | ㄱ, ㄴ. 지리산과 소백산은 흙이 두껍게 덮여 있는 흙산이다.

05 우리나라 산지의 특성

고난도

A는 백두산, B는 금강산, C는 울릉도 성인봉, D는 지리산, E는 한라산이다.

[선택지 분석]

- ㄱ A는 화산 활동으로 형성되었다.
→ 백두산은 화산 활동으로 형성된 지형이다.
- ㄴ B는 화강암이 땅 위로 드러나면서 형성되었다.
→ 금강산은 설악산, 북한산과 더불어 화강암이 땅 위로 드러나면서 형성되었다.
- ✗ C는 E보다 해발 고도가 높은 산지이다.
→ 제주도 한라산(1950m)이 울릉도 성인봉(984m)보다 해발 고도가 높다.
- ㄷ D는 B보다 산 정상부에 토양으로 덮인 층이 두껍다.
→ 지리산은 흙이 두껍게 덮인 산이고, 금강산은 화강암이 드러난 산으로, 지리산은 금강산보다 토양으로 덮인 층이 두껍다.

06 하천 지형의 특징

하천을 중심으로 생활권이 형성되고, 하천 상류는 하류보다 침식 작용이 활발하고, 하류에서는 퇴적 작용이 활발하여 삼각주가 형성된다. 우리나라 대부분의 큰 하천은 황해와 남해로 흘러

간다. ① 분지는 하천 중·상류 지역에서 잘 형성된다.

07 하천 지형의 특징

A는 함경남도 허천강 일대, B는 강원도 춘천 일대, C는 충청남도 금강 일대, D는 경상북도 안동 일대, E는 경상남도 김해 일대이다. 사진은 낙동강에 위치한 경북 안동의 하회 마을이다.

08 서·남해안과 동해안의 특징

(가)는 서·남해안, (나)는 동해안의 위성 사진이다. 서·남해안은 동해안보다 해안선이 복잡하고, 조류의 작용이 활발하여 갯벌이 발달하였다.

오답 분석 | ㄴ. (가)는 서·남해안, (나)는 동해안이다.
ㄷ. 갯벌은 동해안보다 서·남해안에 발달하였다.

09 해안 지형의 형성 과정

(가)는 석호, (나)는 시 스택이다. A는 갯벌, B는 석호, C는 모래사장, D는 해안 절벽, E는 시 스택이다.

10 해안 지형의 특징

시 스택, 해안 절벽은 파랑의 침식 작용으로 형성된다.

- 오답 분석** | ① 다도해 해상 국립 공원은 남해안에 있다.
 ② 우리나라 동해안은 해안선이 단조롭고, 서·남해안은 해안선이 복잡하다.
 ③ 동해안은 파랑의 작용으로 넓은 모래사장이 발달한다.
 ④ 서해안은 갯벌이 발달하여 염전, 양식장 등으로 이용한다.

11 산지 지형의 특징

서울형

예시 답안 | 「인왕제색도」는 비운 뒤의 서울의 인왕산을 그린 그림이다. 인왕산은 지표면이 오랜 기간에 걸쳐 침식을 받아 땅속의 화강암이 땅 위로 드러나면서 형성되었다.

구분	채점 기준
상	산지의 형성 과정을 정확히 서술한 경우
하	산지의 형성 과정을 서술하였으나 미흡한 경우

02 우리나라의 기후 특성과 기후변화

- 1 (1) 냉·온대 (2) 크고, 크다 2 (1) ㉠ (2) ㉡ (3) ㉢ (4) ㉣
- 3 (1) ㉠ (2) ✗ (3) ㉡ 4 (1) ㉢ (2) ㉣ 5 (1) 길어, 짧아 (2) 빨라, 느려 (3) 북쪽 (4) 북서

- 01 ① 02 ② 03 ④ 04 ② 05 ③ 06 ④ 07 ①
- 08 ① 09 ⑤ 10 ① 11 ③ 12 ⑤ 13 ① 14 해설 참조
- 15 해설 참조

01 우리나라 기후 특성

우리나라는 북반구 중위도에 위치하여 냉·온대 기후가 나타나고, 사계절의 변화가 뚜렷하며, 유라시아 대륙의 동안에 위치하고 있어 여름과 겨울의 기온 차이가 커 기온의 연교차가 크며, 여름에는 강수량이 많고 겨울에는 강수량이 적어 강수의 계절적 차이가 크다. ② 우리나라는 겨울철에는 북서 계절풍, 여름철에는 남동·남서 계절풍의 영향을 받는다.

02 기단의 특징

(가)는 시베리아 기단, (나)는 오호츠크해 기단, (다)는 적도 기단, (라)는 북태평양 기단이다. 시베리아 기단은 춥고 건조한 겨울에 영향을 주고, 오호츠크해 기단과 북태평양 기단이 만나 장마 전선이 형성된다.

오답 분석 | 나. 한여름철 무더위에 영향을 주는 기단은 북태평양 기단이다.

리. 봄철 꽃샘추위에 영향을 주는 기단은 시베리아 기단이다.

03 시베리아 기단의 영향

시베리아 기단은 겨울철 혹독한 추위와 삼한사온, 봄철 꽃샘추위에 영향을 준다.

오답 분석 | 리. 열대야 현상은 한여름철 북태평양 기단의 영향으로 나타난다.

04 우리나라의 기온 특성

과년도

겨울과 여름의 평균 기온은 남쪽에서 북쪽으로 갈수록 낮아지고, 겨울철 같은 위도의 동해안이 서해안보다 평균 기온이 높게 나타난다.

[선택지 분석]

- 해안은 내륙보다 기온의 연교차가 크다.
→ 해안은 바다의 영향으로 겨울과 여름의 기온 차이가 크지 않아 내륙보다 기온의 연교차가 작다.
- ② 기온의 남북 차이가 기온의 동서 차이보다 크다.
→ 겨울 기온의 남북 차이는 약 18℃, 동서 차이는 약 2℃, 여름 기온의 남북 차이는 약 6℃, 동서 차이는 약 2℃이다. 따라서 기온의 남북 차이는 기온의 동서 차이보다 크다.
- 남쪽에서 북쪽으로 갈수록 기온의 연교차가 작다.
→ 북쪽으로 갈수록 여름과 겨울의 기온 차이가 크게 나타나기 때문에 연교차가 크다.
- 연평균 기온은 남쪽에서 북쪽으로 갈수록 높아진다.
→ 연평균 기온은 남쪽에서 북쪽으로 갈수록 낮아진다.
- 비슷한 위도의 동해안이 서해안보다 겨울철 기온이 낮다.
→ 비슷한 위도의 동해안이 난류, 깊은 수심, 태백산맥의 영향으로 서해안보다 겨울철 기온이 높다.

05 우리나라의 기온 특성

비슷한 위도의 동해안이 서해안보다 기온이 높은 원인은 동해안의 수심이 깊고 난류가 흐르며, 태백산맥이 차가운 북서풍을 막아 주기 때문이다.

오답 분석 | 리. 북태평양 기단은 한여름철 전국적인 무더위에 영향을 준다.

06 우리나라의 기온과 주민 생활

우리나라의 연평균 기온은 남쪽에서 북쪽으로 갈수록 낮아진다. 따라서 북쪽으로 갈수록 단풍 시기와 김장 시기가 빠르고, 기온이 높은 남쪽에서는 대청마루가 넓게 발달한 가옥 구조가 나타나며 김장을 맵고 짜게 담근다.

오답 분석 | 가. 단풍은 기온이 낮은 지역부터 물든다. 따라서 기온이 낮은 북쪽으로 갈수록 단풍 시기가 빠르다.

디. 김장은 기온이 높은 남쪽으로 갈수록 맵고 짜게 담근다.

07 우리나라의 강수량 특성

우리나라의 연 강수량은 지형과 바람 등의 영향으로 지역적 차이가 크게 나타난다.

오답 분석 | ② 전반적으로 북쪽에서 남쪽으로 갈수록 강수량이 많다.

③ 영남 내륙 및 개마고원 일대는 강수량이 적은 지역이다.

④ 겨울철보다 여름철 강수량이 많다.

⑤ 한강 유역 및 남해안 일대는 강수량이 많은 지역이다.

08 우리나라의 강수량 특성

(가)는 세 지역 중 강수량이 가장 적은 지역, (나)는 여름철 강수량이 집중되는 지역, (다)는 겨울철 강수량이 많은 지역이다. 지도의 A는 중강진, B는 서울, C는 울릉도이다. 따라서 A~C에서 강수량이 가장 적은 (가) 지역은 중강진(A), 겨울철 강수량이 많은 (다) 지역은 울릉도(C), 여름철 강수량이 많은 (나) 지역은 서울(B)이다.

09 기후와 가옥 구조

(가)는 여름철 무더위를 피하기 위해 남부 지방의 가옥에서 주로 볼 수 있는 대청마루이다. (나)는 눈이 많이 오는 울릉도에서 눈의 피해를 막기 위해 설치된 우데기이다. 대청마루는 E, 우데기는 D에서 주로 볼 수 있다.

10 우리나라의 바람 특성

우리나라는 겨울철에는 차고 건조한 북서 계절풍의 영향을 받고, 여름철에는 덥고 습한 남동·남서 계절풍의 영향을 받는다.

오답 분석 | 디. 우리나라는 중위도의 편서풍대에 위치하고 있지만, 유라시아 대륙 동안에 위치하여 대륙과 해양의 영향을 받아 계절에 따라 풍향이 바뀌는 계절풍의 영향을 강하게 받는다.

리. 늦봄에서 초여름 사이에는 오호츠크해 기단의 확장으로 북동풍이 불어오는데, 한랭 습윤한 바람이 태백산맥을 넘으면서 영서 지방에는 고온 건조한 바람이 분다.

11 계절풍의 영향

(가)는 겨울철 북서 계절풍, (나)는 여름철 남동·남서 계절풍이다. 겨울철 북서 계절풍의 영향으로 온돌이 발달하고, 여름철 남동·남서 계절풍의 영향으로 벼농사가 발달하였고, 남부 지방에서는 무더위를 피하기 위해 대청마루가 발달하였다.

오답 분석 | 가. 겨울철 북서 계절풍은 여름철 남동·남서 계절풍보다 춥고 건조하다.

리. 눈꽃 축제 개최 가능성은 여름보다 겨울이 높다.

12 한반도 온난화 현상

지속적으로 한반도의 평균 기온이 상승하면서 온난화 현상이 나타나고 있다. 이러한 현상이 지속되면 난류성 어족의 어획량이 증가하고, 농작물의 재배 지역이 북쪽으로 이동한다.

오답 분석 | ㄱ. 단풍 시기는 늦어진다.

ㄴ. 봄꽃의 개화 시기는 빨라진다.

13 기후변화의 해결하기 위한 노력

기후변화를 해결하기 위한 노력으로 국제 사회는 기후변화 협약을 채택하고, 정부는 온실가스 감축을 위한 법을 만들고, 기후변화에 대응하기 위한 제도나 정책을 마련해야 한다.

오답 분석 | ㄷ. 기업은 기업의 이익만 추구하기보다는 기후변화에 미치는 영향을 줄이기 위해 기술 개발에 힘써야 한다.

ㄱ. 개인은 에너지 절약 및 일회용품 사용 줄이기 등을 할 수 있다.

14 우리나라의 기후 특징

서술형

(1) 강릉

(2) **예시 답안** | 겨울철 차가운 북서풍을 태백산맥이 막아 주고, 겨울철 난류의 영향을 받아 동해안이 서해안보다 겨울철 기온이 높다.

구분	채점 기준
상	강릉이 서울보다 겨울 기온이 높은 이유 두 가지를 모두 정확히 서술한 경우
하	강릉이 서울보다 겨울 기온이 높은 이유를 서술하였으나 미흡한 경우

15 우리나라의 기후변화

서술형

(1) **예시 답안** | 산업화에 따른 화석 연료의 사용 증가로 인해 지구 온난화 현상이 나타나 한반도의 평균 기온이 상승했기 때문이다.

(2) **예시 답안** | 기후변화는 식생 분포, 농업 및 어업 활동 등 인간 생활에 많은 영향을 끼치고 있다. 봄꽃의 개화 시기가 빨라지고, 단풍이 드는 시기가 늦어지며 농작물의 재배 지역이 북쪽으로 이동하고 있다. 또한 난류성 어족의 어획량이 증가하고 폭염, 폭설 등 이상 기후 현상이 자주 발생하고 있다.

구분	채점 기준
상	기후변화의 원인과 인간 생활에 끼치는 영향을 정확히 서술한 경우
하	기후변화의 원인과 인간 생활에 끼치는 영향을 서술하였으나 미흡한 경우

03 우리나라의 자연재해와 대처 방안

STEP 1 개념 IN

157쪽

1 (1) × (2) × (3) ○ 2 (1) ⊖ (2) ⊕ (3) ⊖ 3 (1) 홍수
(2) 폭설 (3) 지진 4 (1) 여름철 (2) 가뭄 (3) 지진 (4) 홍수

STEP 2 실력 UP

158~159쪽

01 ⑤ 02 ③ 03 ① 04 ⑤ 05 ⑤ 06 ④ 07 ④
08 ② 09 ⑤ 10 해설 참조

01 자연재해의 요인

태풍, 홍수, 대설, 가뭄 등은 기후적 요인, 지진, 화산 활동 등은 지형적 요인이다.

02 자연재해의 특징

태풍은 허리케인, 사이클론 등의 이름을 가지고 있으며, 적도 부근에서 발생하는 열대성 저기압으로 우리나라에는 여름에서 초가을에 영향을 준다.

03 자연재해의 지역별 피해액

태풍은 태풍이 지나가는 길목에 위치하고 있는 제주도와 남부 지역에서 피해액이 크고, 대설은 눈이 많이 내리는 강원, 충북, 전북 지역, 호우는 경기, 충청 지역에서 피해액이 많다. 따라서 (가)는 대설, (나)는 태풍, (다)는 호우에 해당한다.

04 자연재해 대처 방법

가뭄과 홍수 피해를 막기 위한 대처 방법으로 다목적 댐 및 저수지, 숲 조성 등이 있다.

05 자연재해의 발생

고난도

(가)는 12월~2월에 발생 횟수가 많으므로 대설, (나)는 7월~8월 여름철에 발생 횟수가 많으므로 호우이다. (다)는 늦여름이나 초가을에 발생 횟수가 많으므로 태풍이다.

[선택지 분석]

~~(가)~~ (가)는 가옥, 농경지, 도로 등이 물에 잠긴다.

→ 호우에 관한 설명이다.

~~(나)~~ (나)는 오랜 기간 비가 오지 않아 땅이 메마른 현상이다.

→ 가뭄에 관한 설명이다.

Ⓣ (다)는 (가)보다 피해액이 클 것이다.

→ 태풍에 의한 피해액이 대설에 의한 피해액보다 크다. 호우 > 태풍 > 대설 순으로 피해액이 크다.

Ⓡ (다)는 강한 바람과 집중 호우를 동반한다.

→ 태풍에 대한 특징이다.

06 자연재해의 특징

태풍은 우리나라의 늦여름에서 초가을에 주로 영향을 미치며 강한 바람과 집중 호우를 동반한다.

오답 분석 | ① 가뭄은 주로 봄철에 나타난다.

② 대설은 겨울철에 나타난다.

③ 지진은 특정 시기가 정해져 있지 않다.

⑤ 홍수는 여름철에 집중된다.

07 자연재해의 영향

(가)는 빙판길을 통해 대설, (나)는 갑자기 내린 많은 비, 하천 범람을 통해 호우, (다)는 북상, 강풍을 통해 태풍임을 알 수 있다.

A는 7월~8월 여름철에 발생 횟수가 많으므로 호우, B는 12~2월에는 발생 횟수가 없고, 7~8월에 발생 횟수가 호우보다 적으므로 태풍이다. C는 12월~2월에 발생 횟수가 많으므로 대설이다. 따라서 (가)는 C, (나)는 A, (다)는 B이다.

08 자연재해 대처 방안

도로에 염화칼슘과 모래, 월동 장비 등을 통해 대설임을 알 수 있다. 대설은 짧은 시간 동안 많은 눈이 내리는 현상으로, 대설이 내리면 시설물이 무너지기도 하고 교통이 마비된다. 이를 방지하기 위해 제설 작업을 하고, 고립이 우려되는 산간 지역에서는 미리 비상용품을 준비한다.

09 자연재해의 특징

지도는 우리나라에서 발생한 지진의 지역과 지진 규모를 나타낸 것이다. 지진은 지각판이 지구 내부 에너지에 의해 움직이는 과정에서 부딪치거나 분리되면서 땅이 흔들리고 갈라지는 현상이다. 이에 대처하기 위한 방안으로 건축물의 내진 설계와 지진 대피 훈련 등이 있다.

오답 분석 | ㄱ. 태풍에 대한 설명이다.

ㄴ. 가뭄에 대한 설명이다.

10 자연재해의 특징

서술형

(1) (가): 대설, (나): 호우, (다): 태풍

(2) **예시 답안** | 대설(가)은 짧은 시간 동안 많은 눈이 내리고, 호우(나)는 한꺼번에 많은 비가 내리면서 가옥, 농경지, 도로 등이 물에 잠기며, 태풍(다)은 강풍과 집중 호우를 동반한다.

구분	채점 기준
상	(가)~(다) 자연재해의 특징을 모두 정확히 서술한 경우
하	(가)~(다) 자연재해의 특징을 서술하였으나 미흡한 경우

STEP 3 만점 Full

160~163쪽

01 ④	02 ③	03 ④	04 ③	05 ③	06 ④	07 ③
08 ④	09 ①	10 ①	11 ③	12 ⑤	13 ④	14 ③
15 해설 참조	16 해설 참조					

01 우리나라 산지 지형의 특징

함경산맥, 태백산맥은 동해안과 인접하며, 금강산, 설악산, 북한산 등은 바위가 봉우리를 이루는 돌산이다.

오답 분석 | ㄱ. 높은 산지는 주로 북동쪽에 분포한다.

ㄴ. 지리산, 덕유산, 소백산은 두꺼운 토양층으로 덮여 있으며, 백두산, 한라산, 울릉도 성인봉 등은 화산 활동으로 형성된 산이다.

02 우리나라 산지 지형의 특징

A는 백두산, B는 낭림산, C는 금강산, D는 지리산, E는 한라산이다. 금강산은 바위가 봉우리를 이루는 돌산으로 많은 예술가의 표현 대상이 되었다. 여름에는 봉래산, 가을에는 풍악산처럼 계절마다 이름을 가지고 있는 산이다.

03 우리나라 주요 하천

우리나라는 동쪽이 높고 서쪽이 낮아 대부분의 큰 하천은 황해나 남해로 흘러든다. 낙동강과 섬진강은 남해로 흘러들고, 압록강, 대동강, 한강, 금강, 영산강은 황해로 흘러든다. 하천은 상류에서 하류로 갈수록 하천 폭이 넓어지고 하천의 유량도 많아지며 유속이 느려져 하천 하류에는 하천의 퇴적 작용으로 대체로 비옥한 평야가 발달한다.

오답 분석 | ㄴ. 압록강과 대동강은 황해로 흘러들지만, 두만강은 동해로 흘러드는 하천이다.

04 하천 지형의 특징

(가)는 하천의 상류이고, (나)는 하천의 하류이다. 하천의 하류는 상류보다 유량이 많고(A, B, C), 해발 고도가 낮고(A, C, E), 하천 퇴적 작용이 활발하다(C, E). 따라서 세 항목을 모두 충족하는 것은 C이다.

05 우리나라 산지 지형의 특징

파도가 싹고 온 모래가 좁고 긴 모래톱을 만들고, 만의 입구를 가로막은 호수는 석호이다. 석호는 우리나라 동해안에서 주로 볼 수 있는 지형이다. 대표적인 석호로 강릉의 경포호, 속초의 영랑호 등이 있다.

06 우리나라 해안 지형의 특징

(가)는 시 스택, (나)는 모래사장(사빈)이다. 그림의 A는 해안 절벽, B는 모래사장(사빈), C는 해안 동굴, D는 시 스택, E는 석호이다. 해안 절벽, 해안 동굴, 시 스택은 파랑의 침식 작용으로, 석호, 모래사장은 파랑의 퇴적 작용으로 형성된다.

07 우리나라 해안선의 특징

(가)는 동해안, (나)는 서해안이다. 서해안은 동해안보다 해안선이 복잡하고(A, B, C), 조류의 작용이 활발하여(B, C, D) 갯벌이 발달한다(C, E). 따라서 세 항목을 모두 충족하는 것은 C이다.

08 우리나라 해안의 특징

갯벌은 조류의 퇴적 작용으로 형성된 지형으로 우리나라 서해안에서 주로 볼 수 있다. 모래사장(사빈)은 파랑과 연안류의 퇴적 작용으로 형성된 지형이다. 모래사장은 갯벌보다 평균적으로 퇴적물의 입자 크기가 크다.

오답 분석 | ㄱ. 갯벌은 조석간만의 차가 큰 서해안에 넓게 분포한다.

ㄴ. 모래사장은 침식 작용이 큰 곳보다 퇴적 작용이 큰 만에서 잘 발달한다.

09 기후와 생활 모습의 특징

기후는 사람들의 생활 모습에 영향을 미친다. 대표적인 것이 김장 문화이다. 북부 지역에서는 겨울철이 춥고 길어 남부 지역보다 김장 시기가 빠르며 싱겁고 담백하게 담근다. 반면 남부 지역은 북부 지역보다 김장 시기가 늦고, 따뜻한 겨울에 쉽지만 심하지 않도록 맵고 짠 김치를 담근다. 따라서 김장에 영향을 미치는 기후 요소는 기온이다.

10 우리나라의 기후 특징

고난도

A는 춘천, B는 울릉도, C는 대구이다.

[선택지 분석]

세 지역 중 겨울철 평균 기온이 가장 낮은 지역은 위도가 높고 내륙 지역인 춘천(A)이고, 겨울철 강수량이 가장 많은 지역은 겨울철 강설량이 많은 울릉도(B)이다. 따라서, (가)는 A, (나)는 B, (다)는 C이다.

11 기후와 가옥구조

제주도의 전통 가옥에서 볼 수 있는 돌담과 그물 덮인 지붕은 제주도의 강한 바람을 막기 위한 것이다.

12 우리나라의 기후 특징

고난도

지도의 A는 중강진, B는 인천, C는 강릉, D는 울릉도, E는 제주이다.

[선택지 분석]

- A는 B보다 겨울철 기온이 높다.
→ 위도가 높고 내륙에 위치한 중강진은 인천보다 겨울철 기온이 낮다.
- A는 D보다 연 강수량이 많다.
→ 바다와 떨어져 있고 산으로 둘러싸인 중강진은 울릉도보다 연 강수량이 적다.
- C는 B보다 겨울철 평균 기온이 높다.
→ 동해안의 강릉은 난류, 태백산맥 등의 영향으로 서해안의 인천보다 겨울철 평균 기온이 높다.
- E는 C보다 연 강수량이 많다.
→ 장마와 태풍의 영향으로 제주가 강릉보다 연 강수량이 많다.

13 우리나라의 기후변화

온난화가 지속되면 여름이 길어지고, 겨울이 짧아져 봄꽃의 개화 시기가 빨라지고, 농작물의 재배 지역은 북쪽으로 올라간다.

오답 분석 | 나. 한류성 어족의 어획량이 감소하고 난류성 어족의 어획량은 증가한다.

14 자연재해의 특징

여름철 발생 빈도가 높은 (가)는 호우, 상대적으로 적은 (나)는 태풍이다. 태풍은 강한 바람과 집중 호우를 동반하고, 주로 제주도과 남해안 일대에 지나가는 횡수가 많다. 호우는 태풍보다 발생하는 지역이 넓게 나타난다.

오답 분석 | 가. 농작물을 말라 죽게 하고 산불을 일으키는 것은 가뭄이다.

나. 호우(가)와 태풍(나)은 모두 기후적 요인의 자연재해이다.

15 한반도의 기후변화

서술형

예시 답안 | 산업화 이후 화석 에너지 사용이 증가하면서 대기 중의 온실가스 농도가 높아졌고 이로 인해 지구 온난화 현상이 심화되었다. 우리나라도 기온 상승의 영향으로 농작물의 재배 지역이 북쪽으로 이동하고 있다.

구분	채점 기준
상	농작물의 재배 지역 상승 원인을 정확히 서술한 경우
하	농작물의 재배 지역 상승 원인을 서술하였지만 미흡한 경우

16 기후와 생활 모습

서술형

- (1) 우데기
- (2) **예시 답안** | 울릉도는 다른 지역보다 겨울철 강수량이 많아, 많은 눈으로부터 가옥을 보호하고 눈이 녹을 때까지 생활할 수 있는 공간을 마련하기 위해 우데기를 설치하였다.

구분	채점 기준
상	시설의 명칭을 쓰고, 배경과 목적을 모두 정확히 서술한 경우
하	시설의 명칭을 쓰고, 배경과 목적을 모두 서술하였지만 미흡한 경우

9 · 중부 지역

01 중부 지역의 매력적인 여행 장소

STEP 1

개념 IN

167쪽

- 1 (1) 수도권 (2) 동고서저 (3) 세계 문화유산 (4) 태백 2 (1) ㉠ (2) ㉡ (3) ㉢ 3 (1) ㉠ (2) × (3) ㉠ (4) × 4 (1) 남한강 (2) 화천 (3) 황해

STEP 2

실력 UP

168~169쪽

- 01 ㉡ 02 ㉣ 03 ㉣ 04 ㉢ 05 ㉡ 06 ㉠ 07 ㉡
08 ㉤ 09 ㉠ 10 해설 참조

01 중부 지역의 범위

A는 수도권으로, 서울특별시, 인천광역시, 경기도가 속한다. B는 강원 지역으로, 강원특별자치도가 속한다. C는 충청 지역으로, 세종특별자치시, 대전광역시, 충청북도, 충청남도가 속한다. ㉡ 강원 지역은 태백산맥을 기준으로 영동 지역과 영서 지역으로 구분한다.

02 중부 지역의 산지와 평야

고난도

(가)는 강원 지역 태백산맥에 있는 대관령 양떼 목장, (나)는 수도권 한강 하류에 있는 김포평야이다.

[선택지 분석]

- (가)는 (나)보다 여름철 기온이 높다.
→ 기온은 해발 고도가 높아질수록 낮아진다. 따라서 고원에 위치한 대관령 양떼 목장이 김포평야보다 여름철 기온이 낮다.
- (가)는 (나)보다 평균 해발 고도가 높다.

- 대관령 양떼 목장은 태백산맥의 해발 고도가 높은 고원 지대에 위치하기 때문에 해안 가까이 위치한 김포평야보다 평균 해발 고도가 높다.
- ✗ (나)는 (가)보다 동해와의 최단 거리가 가깝다.
- 경기도에 위치한 김포평야는 강원특별자치도에 위치한 대관령 양떼 목장보다 동해와의 최단 거리가 멀다.
- ㉠ (가)는 강원 지역, (나)는 수도권에 위치한다.
- 대관령 양떼 목장은 강원특별자치도 평창군에 위치하며, 김포평야는 경기도 김포시 한강 하류에 위치한다.

03 중부 지역의 자연환경

중부 지역은 동고서저의 지형으로 큰 하천은 대체로 동쪽에서 시작하여 서쪽의 황해로 흘러든다. 큰 하천의 하류 주변에 발달하는 넓은 평야는 서해안에 발달하였다. 충청 북동부 지역과 강원 남부 지역에는 카르스트 지형이 발달하였다.

오답 분석 | ㄱ. 중부 지역의 지형은 동고서저의 지형으로 동쪽이 높고 서쪽이 낮다.

ㄷ. 화산 지형은 한탄강의 상류 지역에 발달하였다.

04 수도권의 매력적인 여행 장소

수도권은 서울특별시, 인천광역시, 경기도를 포함한다. 북한강과 남한강이 만나는 곳은 경기도 양평으로 수도권에 해당한다. ③ 카르스트 지형은 기반암이 석회암으로 이루어진 지역인 강원특별자치도, 충청북도, 경상북도 등에 발달하였다.

05 중부 지역의 세계 문화유산

수원 화성은 조선 정조 시기에 지은 성곽으로 세계 문화유산에 등재되었다.

오답 분석 | ① 서울에는 종묘, 창덕궁, 조선 왕릉 등이 세계 문화유산에 등재되었다.

06 갯벌의 특징

사진은 서해안에 발달한 갯벌에서의 체험 활동 모습이다. 갯벌은 밀물 때 바닷물에 잠기고 썰물 때 드러난다. 충남 보령에서는 갯벌을 이용하여 매년 머드 축제를 개최한다.

오답 분석 | ㄷ. 갯벌은 조류의 퇴적 작용으로 형성된다.

ㄹ. 갯벌은 조차가 큰 서해안이나 남해안에 주로 발달한다.

07 중부 지역의 화산 지형

중부 지역의 임진강, 한탄강 유역에는 화산 활동으로 분출한 용암이 넓은 지역을 덮어 용암 대지를 이루었다. 강원특별자치도의 철원, 경기도의 연천 등지에 용암 대지가 발달하였다.

오답 분석 | ③, ④, ⑤ 춘천, 화천은 북한강 유역에 위치한 지역이다.

08 중부 지역의 매력적인 여행 장소

(가)는 인천광역시 강화도의 고인돌 유적, (나)는 충청북도 보은의 법주사 팔상전이다. 강화 고인돌 유적과 법주사는 세계 문화유산에 등재되었다.

오답 분석 | ① 수도권에서는 북한산이 국립 공원으로 지정되어 있다.

② 고인돌 유적은 수도권, 호남 지역에 주로 분포한다.

③ 고인돌 유적은 청동기 시대에, 법주사 팔상전은 조선 시대에 건축되었다.

④ 법주사 팔상전은 소백산맥의 속리산에 위치한다.

09 중부 지역의 지역별 매력적인 여행 장소

(가)에 제시된 임진각(파주), 차이나타운(인천), 두물머리(양평), 한국 민속촌(용인), 고려 도성(인천)은 수도권에 해당한다. (나)에 제시된 커피 거리(강릉), 자작나무 숲(인제), 무릉 계곡(동해), 양떼 목장(평창), 영랑호(속초)는 강원 지역에 해당한다. (다)에 제시된 해미 읍성(서산), 마곡사(공주), 꽃지 해변(태안), 엑스포 공원(대전), 청풍호(제천)는 충청 지역에 해당한다.

10 석회 동굴

서술형

(1) 단양, 삼척, 영월 등

(2) 예시 답안 | 석회암이 지하수에 녹으면서 석회 동굴이 형성된다.

구분	채점 기준
상	석회 동굴의 형성 원인을 정확히 서술한 경우
하	석회 동굴의 형성 원인을 서술하였으나 미흡한 경우

02 수도권의 공간 구조와 변화

STEP 1 개념 IN

171쪽

- 1 (1) 인천광역시 (2) 서울특별시 (3) 경기도 (4) 개발 제한 구역
 2 (1) ㉠ (2) ㉡ (3) ㉢ 3 (1) ○ (2) ○ (3) × (4) ×
 4 (1) 구로구(금천구) (2) 연변 거리 (3) 서비스업

STEP 2 실력 UP

172~173쪽

- 01 ③ 02 ⑤ 03 ① 04 ① 05 ② 06 ④ 07 ③
 08 ⑤ 09 ③ 10 해설 참조

01 수도권의 범위

수도권은 수도인 서울특별시와 함께 인천광역시, 경기도를 포함하는 지역이다. A는 인천광역시, B는 서울특별시, C는 경기도이다. ③ 경기도는 수도권에서 인구가 가장 많지만 우리나라 총 인구의 절반에는 미치지 못한다. 경기도를 포함한 수도권에 우리나라 총인구의 절반 이상이 거주한다.

02 수도권의 집중화

(가)는 서울특별시가 전국의 절반 이상을 차지하며, 수도권이 전국의 70% 이상을 차지하므로 수도권 집중률이 높은 우리나라 1,000대 기업 본사 수이다. (나)는 (가)에 비해 수도권이 차지하는 비율이 낮고 인구가 많은 경기도가 수도권에서 가장 큰 비중을 차지하므로 (나)는 영화관 수이다.

03 수도권의 공간 구조

서울의 도심에는 상업과 업무 기능이 집중되어 있고, 주변 지역

에는 주거 기능이 남부 및 서부 집중되어 있다. 인천은 인천 국제공항과 인천항을 중심으로 국제 물류 기능을 담당하고 있다.

오답 분석 | ㄷ. 경기도 남부 및 서부 지역은 주로 다양한 제조업 기능이 집중되어 있다.

ㄹ. 개발 제한 구역은 도시의 무질서한 팽창을 막기 위해 서울과 위성 도시의 외곽에 설정되어 있다.

04 위성 도시의 분포

㉠은 서울의 주거·공업·행정 기능을 분담하는 위성 도시이다. 고양(일산), 성남(분당) 등은 주거 기능을, 안산, 시흥 등은 공업 기능을, 과천은 행정 기능을 분담하는 위성 도시이다. ㉠ 가평은 서울의 기능을 분담하는 위성 도시에 해당하지 않는다.

05 수도권의 변화

수도권은 기능의 과도한 집중으로 환경, 주택, 교통 등 다양한 부분에서 문제가 발생하고 있다. 이를 해결하기 위해 수도권 분산 정책을 추진하고 있으며, 그 결과 수도권의 산업 구조는 2차 산업의 비중은 감소하고 3차 산업의 비중은 증가하고 있다.

오답 분석 | ㉠ 서울의 인구는 1990년대 이후 주변 지역으로의 전출 등으로 감소하고 있다.

㉢ 수도권에는 제조업 부분에서 노동력 부족 현상이 나타나 외국인 노동자가 꾸준히 증가하여 지역 내 외국인 비율은 증가하고 있다.

㉣ 서울은 서비스업, 경기도는 제조업 분야가 특화되고 있다.

㉤ 서울의 주택 부족 문제를 해결하기 위해 외곽 지역 또는 경기도 등에 신도시를 건설하고 있다.

06 수도권의 지역별 인구 변화

A는 1990년대 이후로 인구가 감소하고 있는 서울이다. B는 세 지역 중 인구가 가장 적은 인천광역시이다. C는 수도권 지역 중 인구가 가장 빠르게 증가하여 2023년 기준 인구가 가장 많은 경기도이다.

07 수도권의 지역별 주요 경관

(가)는 인천 국제공항으로 국제 여객, 물류 등의 기능을 담당하고 있다. (나)는 서울의 여의도 금융가이며 중심 업무 기능을 담당하고 있다.

08 수도권의 지역별 특성

수도권의 세 지역 중 면적은 경기도, 인천광역시, 서울특별시 순으로 넓으며, 인구는 경기도, 서울특별시, 인천광역시 순으로 많다.

오답 분석 | ㉠ 서울의 외곽 지역에는 주거 기능과 공업 기능이 집중되어 있다.

㉡ 인천이 서울보다 배를 이용하기에 유리하다.

㉢ 3차 산업 종사자 수 비율은 서울이 가장 높다.

㉣ 제조업 종사자 수는 경기도가 가장 많다.

09 수도권의 다문화 사회

㉠은 수도권에서 지역 내 외국인 노동자 수 비율이 가장 높은 안산이다. 안산은 서울의 제조업이 이전된 대표적인 공업 도시로, 외국인 노동자가 꾸준히 유입되는 지역이다. 이 지역에는 이라

한 지역 특성을 고려하여 외국인이 집중된 지역에 다문화 마을 특구가 지정되어 있다.

10 수도권의 계획도시

서술형

(1) **예시 답안** | 지도에 표시된 계획도시는 위성 도시(신도시)이며, A는 수도권 1기 신도시, B는 수도권 2기 신도시이다. 서울과 비교적 가까이 위치한 1기 신도시가 2기 신도시보다 건설된 시기가 이른다.

(2) **예시 답안** | A, B 모두 서울특별시의 인구 과밀 문제를 해결하기 위해 조성된 신도시로, 대규모 아파트 단지를 조성하여 서울의 주거 기능을 분담하고 있다.

구분	채점 기준
상	위성 도시(신도시)의 명칭과 1기 신도시와 2기 신도시의 건설 시기를 비교하고 신도시의 공통점을 서울과 관련지어 정확히 서술한 경우
중	위성 도시(신도시)의 명칭과 1기 신도시와 2기 신도시의 건설 시기를 비교하고 신도시의 공통점을 서울과 관련지어 서술하였으나 미흡한 경우
하	위성 도시(신도시)의 명칭만 제시한 경우

03 강원·충청 지역의 변화

STEP 1

개념 IN

175쪽

1 (1) 영동 (2) 평창 (3) 천안 (4) 경북 2 (1) ㉠ (2) ㉠ (3) ㉠
3 (1) × (2) × (3) ○ (4) × 4 (1) 원주 (2) 석회 동굴 (3) 대전광역시

STEP 2

실력 UP

176~177쪽

01 ㉢ 02 ㉣ 03 ㉤ 04 ㉣ 05 ㉣ 06 ㉢ 07 ㉠
08 ㉠ 09 ㉤ 10 해설 참조

01 강원 지역의 교통 발달과 지역 변화

영동 고속 국도로 연결되었던 서울과 강릉 사이는 최근 고속 철도가 개통되면서 접근성이 더욱 향상되었다. 서울-양양 고속 국도의 개통으로 영동 지역의 양양, 속초 등에 관광객이 증가하였다.

오답 분석 | ㄱ. 강원 지역의 영서 지방에 수도권과 전철로 연결된 지역은 춘천이다.

ㄹ. 강원 지역은 석탄 산업 합리화 정책 등으로 석탄 관련 제조업은 쇠퇴하였다.

02 강원 지역의 교통 발달

과년도

A는 고속 국도, B는 고속 철도이다.

[선택지 분석]

✗ 원주-춘천 간은 고속 철도로 연결되어 있다.

→ 고속 철도는 서울-강릉 간에 연결되어 있다.

Ⓛ 춘천은 수도권과 전철로 연결되어 교류가 활발하다.

- 춘천은 서울과 전철로 연결되어 있어 교류가 활발하다.
- ✗ 강원 지역은 고속 국도보다 고속 철도가 더 활성화되어 있다.
- 강원 지역은 서울-강릉에 고속 철도가 연결되어 있지만 여러 개의 고속 국도가 건설되어 있어 고속 철도보다 고속 국도가 더 활성화되어 있다.
- ㉠ 강릉은 A보다 B를 이용하면 정확한 시간에 도착할 수 있다.
- 고속 철도는 고속 국도에 비해 교통 정체가 발생하지 않기 때문에 도착 소요 시간이 비교적 정확하다.

03 충청 지역의 특징

⑤ 충청 지역은 최근 수도권으로부터 공업이 이전되고 있으며, 중국과의 교류가 증대되면서 서해안을 중심으로 제철, 석유 화학 등 중화학 공업이 빠르게 성장하고 있다. 충청 내륙 지역의 청주, 충주 등에 첨단 산업 단지가 조성되고 있다.

04 청주의 특징

㉠은 충청북도의 도청이 있는 청주이다. 청주는 경부 고속 국도와 호남 고속 국도의 분기점인 오송역이 있으며, 그 인근에 오송생명 과학 단지가 조성되어 빠르게 성장하고 있다. 지도에서 청주는 D에 해당한다.

오답 분석 | A는 석유 화학 공업이 발달한 서산, B는 전자, 자동차 공업이 발달한 아산, C는 평야가 넓게 발달한 논산, E는 카르스트 지형이 발달한 단양이다.

05 천안과 아산의 특징

㉠은 천안, ㉡은 아산이다. 천안과 아산은 수도권과 인접한 지역으로 서울과 전철로 연결되어 접근성이 매우 높다.

오답 분석 | ① 천안은 내륙 도시이며, 아산에는 방조제 건설로 해수욕장이 없다.

② 충청 지역에서 혁신 도시가 조성된 지역은 진천·음성이 대표적이다.

③ 서해안 고속 국도는 아산의 서쪽에 위치한 당진을 지나간다.

⑤ 내포 신도시는 예산·홍성에 위치한다.

06 충청 지역의 인구 변화

수도권과 인접한 지역은 수도권으로부터 각종 기능이 이전하여 인구가 증가하였다. 인구가 증가한 지역은 충남이 6곳(서산, 당진, 아산, 천안, 계룡, 홍성), 충북이 5곳(진천, 청주, 충주, 음성, 증평)으로 충남이 충북보다 많다.

오답 분석 | ㄱ. 음성군, 진천군은 인구가 증가하였다.

ㄴ. 기업 도시가 조성된 태안군은 인구가 감소하였다.

07 충청 지역의 산업 구조 변화

충청 지역은 수도권으로부터 공업 기능이 이전하면서 생산액 기준으로 2차 산업의 비중이 증가하고 있다. 따라서 A는 비중이 가장 낮은 1차 산업, B는 비중이 증가하고 있는 2차 산업, C는 3차 산업이다.

08 강원 및 충청 지역의 산업

강원 지역에는 석탄, 철광석, 석회석 등 지하자원이 비교적 풍부하다. 충청 지역은 최근 공업이 빠르게 발달하고 있어 강원 지역

보다 2차 산업 종사자 비율이 높다.

오답 분석 | ㄷ. 수도권의 공업 기능은 지리적으로 가까운 충청 지역으로 많이 분산되었다.

ㄹ. 석탄 산업 합리화 정책은 경쟁력이 낮은 석탄 탄광을 폐광하는 정책으로 탄광이 많은 강원 지역의 산업 쇠퇴에 영향을 주었다.

09 태백의 특징

해발 고도가 높은 고원 도시인 강원특별자치도 태백시는 과거 석탄 산업의 흔적을 석탄 박물관, 운탄 고도 등의 관광 상품으로 홍보하고 있다. 겨울철에는 눈이 많이 내려 눈꽃 축제가 열린다. 지도에서 태백은 E에 해당한다.

오답 분석 | A는 용암 대지가 있는 철원, B는 해안에 석호와 모래사장이 있는 고성, C는 홍천, D는 혁신 도시와 기업 도시가 조성된 원주이다.

10 정선의 지역 변화 원인

서술형

(1) 석탄

(2) **예시 답안** | 1985년 이후 정선의 인구 및 석탄 생산량이 빠르게 감소한 이유는 정부의 석탄 산업 합리화 정책으로 경쟁력이 낮은 탄광이 폐광하였기 때문이다. 광부를 비롯한 서비스업에 종사하는 사람들이 정선을 떠나면서 정선의 인구는 빠르게 감소하고 지역 경제도 쇠퇴하였다.

구분	채점 기준
상	석탄 산업 합리화 정책을 제시하고 정선의 인구와 석탄 생산량 감소를 서술한 경우
하	단순히 정선의 인구 감소나 석탄 생산량 감소만 서술한 경우

04 수도권과 비수도권 간의 지역 불균형

STEP 1 개념 IN

179쪽

- 1 (1) 지역 불균형 (2) 지역 소멸 (3) 혁신 도시 (4) 세종특별자치시 2 (1) ㉠ (2) ㉠ (3) ㉡ 3 (1) ○ (2) × (3) ○ (4) × 4 (1) 원주 (2) 제4차 (3) 상한량

STEP 2 실력 UP

180~181쪽

- 01 ㉠ 02 ㉡ 03 ㉠ 04 ㉡ 05 ㉠ 06 ㉣ 07 ㉣
08 ㉡ 09 ㉡ 10 해설 참조

01 수도권과 비수도권의 지표별 분포 비율

A는 수도권의 비율이 매우 낮은 면적이다. B는 수도권의 비율이 절반 이상인 인구이다. C는 대학교 수이다.

02 수도권의 문제점

수도권은 인구 증가와 함께 교통량 증가로 인해 미세먼지 등 각종 환경 오염 문제가 발생하고 있다. 수도권은 인구가 빠르게 증가하여 주택 부족 문제가 발생하고 있다.

오답 분석 | ㄱ. 저출산·고령화로 인한 노동력 부족은 비수도권에서 주로 발생하는 문제이다.

ㄴ. 수도권에는 신설되는 도로가 많지만 교통량이 월등히 많아 교통 혼잡이 발생한다.

03 수도권과 비수도권의 지역 총소득

제시된 지도는 수도권에 상대적으로 크게 표현된 총소득액이다. 수도권은 비수도권에 비해 경제, 교육, 문화, 정치 등 각종 기능이 집중되어 있어 비수도권과의 지역 불균형 문제가 발생하고 있다.

04 비수도권의 문제점

비수도권 지역은 저출산·고령화로 인해 노년 인구가 유소년 인구보다 많기 때문에 폐교를 흔히 볼 수 있다. 비수도권은 인구 유출로 인해 수도권에 비해 문화 시설이 부족한 편이다.

오답 분석 | ㄱ. 비수도권은 인구가 감소하여 주차 공간이 부족하지 않다.

ㄴ. 비수도권은 수도권으로의 인구 유출로 인해 인구가 감소하고 있다.

05 수도권과 비수도권의 지역문제

(가)는 수도권의 교통 혼잡을 나타낸 것이다. 교통 혼잡으로 자동차에서 배출되는 미세 먼지로 인해 수도권에서는 환경 오염 문제가 발생한다. (나)는 비수도권의 일손 부족을 나타낸 것이다. 비수도권은 저출산·고령화로 인해 청장년층이 감소하여 일손이 부족한 편이다.

오답 분석 | ㄷ. (다)는 학생 1인 졸업식의 모습으로 취학 인구의 감소를 나타낸다. 이는 학교 수에 비해 학생 수가 빠르게 감소하기 때문에 나타나는 현상이다.

ㄹ. (가), (라)는 수도권, (나), (다)는 비수도권에 발생하는 문제이다.

06 비수도권의 지역 소멸

제시된 글은 인구 감소로 인해 발생하는 지역 소멸에 대한 것이다. 지역 소멸 위험이 높은 지역은 비수도권의 산간 또는 해안 지역으로 대체로 군(郡)에 해당한다. ④ 세종은 특별자치시로, 행정 중심 복합 도시이다.

07 지역 불균형 문제 완화

④ 서울의 도심을 재개발하여 도시 정주 환경을 개선하는 작업은 수도권 내부의 문제 해결이기 때문에 수도권과 비수도권의 지역 불균형 문제 완화와 거리가 멀다.

08 특례시의 특징

제시된 글은 특례시에 대한 내용이다. 우리나라에는 2023년 기준 수원, 고양, 용인, 창원, 화성이 특례시로 지정되어 있다. 특례시는 광역시는 아니지만 인구 100만 명 이상으로 광역시에 준하는 자치권이 부여된다. ② 부산은 광역시이다.

09 수도권과 비수도권의 상대적 특징

(가)는 수도권, (나)는 비수도권의 모습이다. 비수도권은 수도권

에 비해 인구 감소로 인해 지역 소멸 가능성이 높고, 고용 기회가 적다. 또한 빈집이 많아 상대적으로 평균 집값이 낮은 편이다.

10 혁신 도시의 특징

서울형

예시 답안 | 지도에 표시된 도시는 비수도권에 조성된 혁신 도시이다. 혁신 도시는 수도권에 집중된 공공 기관을 비수도권으로 옮겨 지역 균형 발전을 도모하기 위해 조성되었다.

구분	채점 기준
상	혁신 도시의 조성 이유를 지역 불균형 해소 측면에서 정확히 서술한 경우
하	혁신 도시의 조성 이유를 서술하였으나 미흡한 경우

STEP 3 **인점 Full** 182~185쪽

01 ④	02 ①	03 ④	04 ②	05 ④	06 ②	07 ④
08 ⑤	09 ②	10 ③	11 ⑤	12 ③	13 ②	14 ③
15 ②	16 ③	17 ⑤	18 ⑤	19 해설 참조	20 해설 참조	

01 중부 지역의 특징

④ 수도권의 광역 자치 단체 행정구역 수는 서울특별시, 인천광역시, 경기도까지 3개이며, 충청 지역은 세종특별자치시, 대전광역시, 충청북도, 충청남도까지 4개이다.

02 중부 지역의 주요 산

산맥의 명칭을 알면 지도에 표시된 산의 명칭을 유추할 수 있다. A는 서울특별시와 경기도에 걸쳐 있는 북한산, B는 소백산맥에 있는 소백산, C는 태백산맥에 있는 태백산이다.

03 중부 지역의 지형 특징

남한강은 강원도에서 발원하여 충청북도를 지나 경기도에서 북한강과 합류하여 황해로 흘러간다. 따라서 강원 지역, 수도권, 충청 지역 모두를 흐른다.

오답 분석 | ① 큰 하천 중 한강, 금강 등은 황해로 흐르고, 낙동강은 남해로 흐른다.

② 중부 지역은 동쪽에 태백산맥이 치우쳐 있기 때문에 동고서저의 지형 특징이 나타난다.

③ 소백산맥은 충청 지역과 영남 지역의 경계를 이룬다.

⑤ 북한강과 남한강은 수도권의 경기도 양평에서 합류하여 바다로 흘러간다.

04 수도권의 매력적인 여행 장소

지도의 A는 경기도, B는 강원특별자치도, C는 충청남도, D는 대전광역시, E는 충청북도이다. 한탄강은 강원 지역에서 수도권을 통해 임진강과 합류하여 황해로 흘러간다. 태백산 눈 축제는 강원특별자치도 태백시에서 개최된다.

05 강원·충청 지역의 매력적인 여행 장소

④ 하늘과 맞닿은 높은 고원에서 열리는 하얀 메밀꽃 축제는 강원특별자치도 평창군의 홍보 문구에 해당한다. 철원에는 화산

활동에 의해 형성된 용암 대지가 있으며, 여기에서 생산되는 쌀이 지리적 표시제에 등록되어 있다.

06 수도권의 공간 구조

② 서울은 우리나라의 정치, 경제, 문화의 중심지이며, 각종 기능이 집중되어 있어 문제가 발생하고 있다. 이를 해결하기 위해 수도권 정비 계획 등에 따라 서울의 기능이 주변 지역으로 이전하고 있다.

07 중부 지역의 주요 지역

A~C는 수도권과 전철로 연결된 비수도권 지역으로 A는 강원 지역의 춘천, B, C는 각각 충청 지역의 아산, 천안이다.

08 수도권의 변화

(가) 시기는 1970년대, (나) 시기는 2020년대에 해당한다. 서울의 주택 평균 가격은 지속적으로 상승하여 (나) 시기가 (가) 시기보다 높다. 1970년대 이후 서울의 공업 기능은 주변 지역으로 이전되었다. 따라서 (나) 시기가 (가) 시기보다 서울이 차지하는 공업 기능은 약하다.

오답 분석 | ㄱ. 수도권은 과거보다 전철 노선이 확장되어 서울과 주변 지역의 접근성이 높아졌다.

ㄴ. 수도권의 인구 비율은 계속 증가하여 2023년 기준 전국 인구의 절반 이상이 수도권에 거주한다.

09 수도권의 산업 구조 변화

A는 비중이 빠르게 감소하고 있는 1차 산업, B는 세 산업 중 변화가 가장 작은 2차 산업, C는 비중이 빠르게 증가하고 있는 3차 산업이다. 경기도에는 서울로부터 이전한 공업 기능이 집중되어 있다. 따라서 2차 산업 생산액은 경기도가 서울보다 많다.

오답 분석 | ① 지식 기반의 고부가 가치 산업은 대체로 3차 산업에 해당한다.

③ 서울의 도심이 있는 중심 지역은 상업, 업무 기능이 특화되어 있으며, 외곽 지역은 주거 기능이 특화되어 있어 3차 산업의 생산액은 중심 지역이 주변 지역보다 많다.

④ 경기도를 비롯한 수도권에는 공업 기능이 집중되어 있다. 이에 비해 1차 산업은 도시화, 산업화 등으로 빠르게 비중이 감소하고 있다.

10 서울의 주거 및 공업 기능 분산

㉠은 서울에 집중된 인구를 분산시키기 위해 경기도에 대규모 주택 단지를 조성하는 신도시 개발을 의미한다. 경기도에는 일산(고양), 분당(성남) 등에 신도시가 조성되었다. ㉡은 공업 기능의 이전이며, 경기도의 시흥, 안산 등에 서울의 공업 기능이 이전되었다.

11 충청 지역의 지역별 대표 산업

아산에는 정보 통신 등의 첨단 공업과 자동차 공업이 발달하였으며, 청주에는 반도체 및 바이오 산업 단지가 조성되어 있다.

오답 분석 | ㉠, ㉡ 당진에는 철강 공업이 발달하였으며, 대전에는 지식·첨단 산업이 발달하였다.

12 원주와 강릉의 특징

㉠은 원주, ㉡은 강릉이다. 영동 지역의 강릉은 영서 지역의 원주보다 서울과의 최단 거리가 멀다.

오답 분석 | ① 원주는 태백산맥의 서쪽에 해당하는 영서 지역에 위치한다.

② 강원특별자치도의 도청은 춘천에 있다.

④ 원주는 내륙에 위치하여 해수욕장이 없다.

13 고속 철도의 개통과 지역 변화

교난도

고속 철도인 강릉선의 개통으로 서울과 강릉의 이동 시간이 단축되었다.

[선택지 분석]

㉠ 서울에서 영동 지역으로 접근하는 시간이 단축되었다.

→ 고속 철도의 개통으로 서울과 강원 지역 간 접근성이 향상되었다.

✗ 강원 지역과 연결된 고속 국도의 이용자 수가 감소하였다.

→ 고속 철도의 개통에도 불구하고 강원 지역을 방문하는 관광객이 증가하면서 고속 국도의 이용자 수는 증가하였다.

㉡ 고속 철도역 주변 지역은 상업과 서비스업이 발달하였다.

→ 고속 철도역 주변 지역은 유동 인구의 증가로 이전에 비해 상업 및 서비스업이 발달하였다.

✗ 수도권으로부터 전입한 인구가 인하여 강원 지역의 인구가 빠르게 증가하였다.

→ 강원 지역의 인구는 감소하고 있다.

14 강원 지역의 변화

강원 지역에는 태백산맥이 남북으로 뻗어 있으며, 국립공원으로 지정된 산이 많다. 이러한 산지 지형을 활용하여 관광 산업을 육성하고 있다. 2018년 평창 동계 올림픽이 개최되면서 강원 지역은 우리나라 겨울 스포츠의 중심지가 되었다.

오답 분석 | ㄱ. 강원 지역에는 평야 발달이 미약하여 대부분의 농업은 밭농사 중심으로 이루어진다.

ㄴ. 1980년대 후반 석탄 산업 합리화 정책으로 강원 지역의 탄광은 대부분 폐광되었다.

15 충청 지역의 지역 균형 발전 정책

② 중국과의 무역이 활발한 해안 지역의 사례로 서산, 당진 등이 있다. 청주와 천안은 내륙에 위치한 지역이다.

16 수도권과 비수도권의 지역 불균형

인구 대비 폐교 수 비율은 전남, 경북, 경남, 강원 등 비수도권 지역이 높게 나타난다. 인구 소멸의 위험이 큰 지역은 대체로 비수도권 지역에 해당한다.

오답 분석 | ㄱ. 폐교 수는 비수도권이 수도권보다 월등히 많다.

ㄴ. 폐교 수가 많은 비수도권 지역들은 대체로 1차 산업 중심의 산업 구조가 나타난다.

17 지역 불균형 완화 정책

2023년 기준 수도권에는 전국 인구의 절반 이상이 거주하고 있기 때문에 수도권이 비수도권보다 인구가 많다. 저출산·고령화

현상은 인구 소멸 위험이 큰 비수도권에서 뚜렷하게 나타난다.
오답 분석 | ㄱ. 수도권의 인구와 기능은 대체로 충청 지역으로 이전되고 있다.
 ㄴ. 공장 총량제는 수도권의 공업 기능 집중을 해소하기 위한 정책이다.

18 혁신 도시의 특징

혁신 도시는 수도권의 공공 기능을 비수도권으로 이전하기 위해 조성된 것이다. 강원특별자치도의 원주, 전라남도의 나주, 경상남도의 진주, 대전광역시 등에는 혁신 도시가 조성되어 있다. ⑤ 인천광역시는 수도권 지역으로 혁신 도시가 조성되어 있지 않다.

19 평창의 자연환경과 농목업 특징

서술형

- (1) 평창
 (2) **예시 답안** | 고랭지 배추밭과 양떼 목장은 모두 태백산맥의 해발 고도가 높은 지역에 위치한다. 여름철에 이러한 농목업이 이루어지는 이유는 해발 고도가 높아 기후가 서늘하며 평탄한 지형 특징으로 토지 이용에 유리하기 때문이다.

구분	채점 기준
상	해발 고도, 서늘한 기후, 평탄한 지형의 자연환경 특징 세 가지를 모두 정확히 서술한 경우
중	세 가지 특징 중 두 가지만 정확히 서술한 경우
하	세 가지 특징 중 한 가지만 정확히 서술한 경우

20 수도권의 인구 변화

서술형

예시 답안 | 1990년 이후 서울의 인구는 감소하고 있다. 이는 서울에 각종 기능이 집중함으로써 집값 상승, 교통 문제, 환경 오염 등 과밀 집중 문제가 발생하였고 이를 해결하기 위해 서울 주변 지역에 신도시를 건설하여 인구를 분산시켰기 때문이다.

구분	채점 기준
상	서울의 인구 변화 특성과 그 이유를 모두 정확히 서술한 경우
하	서울의 인구 변화 특성과 그 이유를 서술하였으나 미흡한 경우

10· 남부지역

01 남부 지역의 매력적인 여행 장소

STEP 1 개념 IN

189쪽

- 1 (1) 영남, 호남 (2) 소백 (3) 다도해 (4) 양동 2 (1) ㉠ (2) ㉠ (3) ㉡ 3 (1) × (2) ○ (3) ○ (4) ○ 4 (1) 소백산맥 (2) 경주 (3) 전주

STEP 2 실력 UP

190~191쪽

- 01 ④ 02 ① 03 ① 04 ③ 05 ③ 06 ① 07 ①
 08 ① 09 ② 10 ② 11 해설 참조

01 남부 지역의 지리적 범위

A는 호남 지역, B는 영남 지역이다. 호남 지역에는 광주광역시, 전북특별자치도, 전라남도가 포함되며, 영남 지역에는 부산광역시, 대구광역시, 울산광역시, 경상북도, 경상남도가 포함된다. 영남 지역에는 창원시가 특례시로 지정되어 있다. ④ 호남 지역과 영남 지역 경계의 일부를 이루는 산맥은 소백산맥이다.

02 남부 지역의 자연환경

낙동강은 분지 지형인 영남 지역의 내부를 지나 남해로 흘러든다. 남부 지역의 중앙부에는 소백산맥이 남북으로 뻗어 있어 영남 지역과 호남 지역의 경계를 이루고 있다.

오답 분석 | ㄷ. 넓은 평야는 영남 지역보다 호남 지역에 많이 발달하였다.

ㄹ. 동해안은 해안선이 단순하다.

03 남부 지역의 주요 하천과 평야

남부 지역에 흐르는 큰 하천의 하류에는 넓은 평야가 발달한다. 낙동강 하류에는 삼각주와 함께 김해평야가 발달하였고, 영산강 하류에는 나주평야가 발달하였으며, 만경·동진강 유역에는 우리나라에서 가장 넓은 호남평야가 발달하였다.

04 부산과 보성의 특징

㉠은 해운대 해수욕장, 국제 영화제 등으로 유명한 부산이다. ㉡은 판소리 축제가 열리며 갯벌이 세계 자연 유산으로 등재되어 있는 보성이다.

오답 분석 | 남원에서는 춘향제가 열리며, 광양과 포항에는 대규모 제철소가 있다.

05 영남 지역의 매력적인 여행 장소

③ 우리나라에서 새해에 뜨는 해를 가장 먼저 볼 수 있는 지역은 독도이다. 울산의 간절곶은 육지에서 일출을 가장 먼저 볼 수 있는 곳으로 알려져 있다.

06 경주의 매력적인 여행 장소

(가)는 안동의 하회 마을과 함께 세계 문화유산에 등재된 역사 마을인 양동 마을이며, (나)는 불국사이다. 두 장소를 모두 방문할 수 있는 지역은 경상북도 경주시이다.

07 순천만 습지의 특징

순천만 습지에 형성되어 있는 갯벌은 유네스코 세계 자연 유산에 등재되어 있으며, 갈대숲을 중심으로 수많은 생태계가 조화를 이루고 있다.

오답 분석 | ㄷ. 순천만에는 갯벌이 형성되어 있다.

ㄹ. 슬로 시티로 지정된 대표적인 지역은 신안군 증도, 완도군 청산도 등이다.

08 호남 지역의 다양한 여행 장소

① 청보리밭과 고인돌 유적지는 전북특별자치도 고창에서 볼 수 있다. 남원에서는 춘향전을 모티브로 한 축제와 다양한 행사가 이루어진다.

09 호남 지역의 슬로 시티

호남 지역에는 지속가능한 발전을 추구하고 느낌의 미학을 경험할 수 있는 슬로 시티가 많이 지정되어 있는데,新安군 증도와 완도군 청산도가 대표적이다.

10 안동과 전주의 매력적인 여행 장소

고난도

(가)는 영남 지역의 안동 하회 마을, (나)는 호남 지역의 전주 한옥 마을이다.

[선택지 분석]

- (가)는 세계 문화유산에 등재되어 있다.
 - 안동의 하회 마을은 경주의 양동 마을과 함께 세계 문화유산에 등재된 역사 마을이다.
- (가)는 (나)보다 차량으로 접근하기에 유리하다.
 - 안동의 하회 마을은 낙동강으로 둘러싸여 있어 전주의 한옥 마을보다 차량으로 접근하기에 불리하다.
- (가)는 영남 지역, (나)는 호남 지역의 여행 장소이다.
 - 안동은 영남 지역인 경상북도, 전주는 호남 지역인 전북특별자치도에 속한다.
- (가)의 특산물로 한지, (나)의 특산물로 탈이 있다.
 - 안동의 특산물은 하회탈, 삼베 등이 있으며, 전주의 특산물은 한지 등이 있다.

11 남부 지역의 매력적인 여행 장소

서술형

- (1) 소백산맥
 (2) 예시 답안 | 영남 지역과 호남 지역 일부 남해안의 섬들은 한려 해상 국립 공원으로 지정되어 있으며, 호남 지역의 서·남해안에는 수많은 아름다운 섬들이 다도해 해상 국립 공원으로 지정되어 있다.

구분	채점 기준
상	영남 지역과 호남 지역으로 나누어 해상 국립 공원의 명칭을 모두 정확히 서술한 경우
중	영남 지역과 호남 지역 중 한 지역만 해상 국립 공원의 명칭을 정확히 서술한 경우
하	해상 국립 공원의 명칭을 서술하였으나 미흡한 경우

02 영·호남 공업 지역의 위상과 산업 변화

STEP 1 개념 IN

193쪽

- 1 (1) 영남 내륙 (2) 광양 (3) 중화학 (4) 철강 2 (1) ㉠ (2) ㉠ (3) ㉠ 3 (1) ○ (2) ○ (3) ○ 4 (1) 울산, 광주 (2) 부산광역시 (3) 포항, 광양

STEP 2 실력 UP

194~195쪽

- 01 ㉠ 02 ㉡ 03 ㉢ 04 ㉣ 05 ㉡ 06 ㉣ 07 ㉠
 08 ㉠ 09 ㉠ 10 ㉡ 11 해설 참조

01 영·호남 지역의 공업

① 중화학 공업은 대량의 원료를 수입해야 하므로 항구가 발달한 남동 임해 공업 지역이 입지하기에 유리하다.

02 영·호남 공업 지역의 명칭

A는 광주, 군산 등을 중심으로 발달한 호남 공업 지역, B는 대구, 구미를 중심으로 영남 지역의 내륙에 발달한 영남 내륙 공업 지역, C는 울산, 부산, 창원 등을 중심으로 남동 해안에 발달한 남동 임해 공업 지역이다.

03 영·호남 공업 지역의 특징

영남 내륙 공업 지역은 전통적으로 노동력이 풍부하여 노동력 지향 공업인 섬유 공업이 발달하였다. 남동 임해 공업 지역의 대표적인 공업 도시로, 우리나라 최대의 중화학 공업 도시인 울산이 있다.

오답 분석 | ㄱ. 제1차 국토 종합 개발 계획이 추진되면서 공업 본격적으로 발달한 지역은 남동 임해 공업 지역이다.

ㄴ. 중화학 공업 제품의 생산액은 해안에 발달한 남동 임해 공업 지역이 영남 내륙 공업 지역보다 많다.

04 영·호남 공업 지역의 제조업 특징

고난도

우리나라의 지역별 제조업 생산액과 종사자 수 비율을 나타낸 그래프이다.

[선택지 분석]

- A는 호남 지역, B는 영남 지역이다.
 - 영남 지역이 호남 지역보다 제조업 생산액과 종사자 수가 많기 때문에 A는 영남 지역, B는 호남 지역이다.
- 호남 지역은 충청 지역보다 종사자 수가 많다.
 - 종사자 수는 충청 지역이 호남 지역보다 많다.
- 남부 지역은 중부 지역보다 제조업 생산액이 많다.
 - 수도권과 충청 지역의 합은 영남 지역과 호남 지역의 합보다 많기 때문에 제조업 생산액은 중부 지역이 남부 지역보다 많다.
- 호남 지역은 영남 지역보다 종사자당 생산액이 많다.
 - 종사자당 생산액은 생산액에서 종사자 수를 나눈 값으로 호남 지역이 영남 지역보다 많다.
- 대표적인 공업 도시로 A에는 여수, B에는 창원이 있다.
 - 대표적인 공업 도시로 영남 지역에는 울산, 창원 등이 있고, 호남 지역에는 여수, 광양 등이 있다.

05 영·호남 공업 지역의 위상과 산업 변화

영·호남 공업 지역은 섬유 공업 등과 같은 노동력 중심의 경공업에서 철강, 자동차, 석유 화학 등과 같은 중화학 공업 중심지로 변화하였다. 최근에는 수도권과 충청 지역의 공업이 빠르게 성장하면서 전국에서 차지하는 공업의 비중이 감소하고 있다.

오답 분석 | ㄴ. 우리나라에서 조선 공업의 생산액 비중이 가장

높은 지역은 영남 지역이다.

ㄹ. 영·호남 지역은 해안 지역을 중심으로 공업이 발달하였다.

06 영·호남 공업 도시의 공통점

울산과 여수에는 석유 화학 공업이 발달하였으며, 포항과 광양에는 대규모 제철소가 있어 제철 공업이 발달하였다.

오답 분석 | 자동차 공업은 울산과 광주에 발달하였다.

07 영·호남 지역의 주요 공업

A는 영남 지역이 80% 이상을 차지하는 조선 공업이다. 영남 지역의 울산, 거제에는 대규모 조선소가 있다. B는 영·호남 지역이 60% 이상을 차지하는 철강 공업이다. C는 상대적으로 수도권권의 비중이 높은 자동차 공업이다.

08 우리나라 공업의 특징

A는 조선, B는 철강, C는 자동차, (가)는 영남 지역, (나)는 호남 지역이다. ① 철강 공업에서 생산된 철강이 조선 공업, 자동차 공업의 주요 원료로 이용된다.

09 광주광역시의 특징

광주광역시는 호남 지역의 중심 지역으로 자동차 산업이 발달하였으며, 최근 빛을 이용한 광(光) 산업을 기반으로 첨단 산업이 발달하고 있다. 이 지역에서는 2년마다 비엔날레 축제가 열린다.

10 영·호남 지역의 산업 구조 변화

(가)는 1차 산업의 비중이 상대적으로 낮은 영남 지역, (나)는 (가)에 비해 1차 산업의 비중이 높은 호남 지역이다. 호남 지역은 네 시기 모두 3차, 2차, 1차 순으로 산업 구조가 나타나고 있다.

오답 분석 | ㄴ. 영남 지역은 2차 산업의 비중이 증가하다가 최근 감소하였다.

ㄹ. 1차 산업 비율 감소 폭은 호남 지역이 영남 지역보다 크다.

11 전라남도의 농가 인구 변화

서술형

예시 답안 | 저출산과 젊은 사람들이 도시로 이동하기 때문에 농가 인구가 감소하고 있으며, 젊은 인구의 유출로 고령화가 나타나 노동력 부족 문제가 발생한다.

구분	채점 기준
상	농가 인구가 감소한 이유와 문제점을 모두 정확히 서술한 경우
중	농가 인구가 감소한 이유와 문제점 중 한 가지만 정확히 서술한 경우
하	농가 인구가 감소한 이유와 문제점을 서술하였으나 미흡한 경우

03 제주도의 지역 변화와 다양한 가치

STEP 1 개념 IN

197쪽

- 1 (1) 화산 (2) 성산 일출봉 (3) 현무암 (4) 국제 자유 도시 2
 (1) ⊖ (2) ⊖ (3) ⊖ 3 (1) ○ (2) × (3) ○ (4) × 4 (1) 눈
 (2) 현무암 (3) 신재생

STEP 2 실력 UP

198~199쪽

- 01 ⑤ 02 ② 03 ③ 04 ① 05 ⑤ 06 ④ 07 ③
 08 ④ 09 ② 10 ⑤ 11 해설 참조

01 제주도의 자연환경

⑤ 제주도는 태풍이 진행되는 길목에 있어 태풍으로 인한 자연 재해가 자주 발생한다. 태풍은 여름이나 가을에 발생하지만 바람은 대체로 겨울이 여름보다 강하게 분다.

02 제주도의 전통 가옥

제주도의 전통 가옥은 지붕의 경사가 완만하고 지붕을 새끼를 이용하여 그물 모양으로 엮어 덮는다. 이는 강한 바람으로부터 지붕을 보호하기 위함이다.

오답 분석 | ① 제주도는 겨울이 따뜻하다.

③ 제주도는 한라산 북쪽 기슭에 눈이 많이 내리지만, 전통 가옥은 해안 지역에 주로 분포하여 눈이 가옥에 미치는 영향은 크지 않다.

④ 제주도는 여름철에 비가 많이 오지만 이에 대비한 전통 가옥은 발달하지 않았다.

⑤ 제주도의 전통 가옥 지붕 재료는 볏짚이 아니라 제주도에서 자생하는 억새풀의 일종을 엮어서 만든 것이다.

03 제주도의 돌담

제주도는 화산 활동으로 형성되었기 때문에 제주도에 용암이 분출하여 굳은 현무암이 많다. 따라서 전통 가옥 돌담의 주재료는 대부분 현무암이다.

04 제주도의 산업별 총생산액 변화

제주도는 공업 발달이 미약하고 관광 산업의 발달로 산업 구조에서 서비스업이 차지하는 비율이 매우 높다. 따라서 총생산액이 가장 많은 B는 서비스업이며, 총생산액이 가장 적은 C는 광업·제조업이다. 나머지 A는 농림어업이다.

05 제주도의 문화 특성

제주도의 주민은 육지와는 다른 제주 지역 고유의 방언을 사용하기도 한다. 제주도의 주민은 전통적으로 지하수가 솟아나는 해안가의 용천대를 중심으로 마을을 이루며 살았다.

오답 분석 | ㄱ. 제주도의 해녀 문화가 유네스코 무형 문화유산에 등재되어 있다.

ㄴ. 제주도가 밭농사가 주로 발달한 이유는 배수가 잘되는 토양의 특성 때문이다.

06 한라산과 성산 일출봉의 특징

㉠은 제주도의 중심에 높게 솟아 있는 한라산이다. 한라산은 정상부에 백록담이 있다. ㉡은 해돋이가 유명한 성산 일출봉이다. 한라산과 성산 일출봉은 유네스코 세계 자연 유산이면서 세계 지질 공원으로 등록되어 있다.

07 제주도 여행 시 고려 요소

제주도의 전통문화 중 해녀 문화는 유네스코 세계 무형 문화유산

산에 등재되어 있으며, 제주도에서는 이러한 해녀 문화를 체험할 수 있는 다양한 프로그램이 있다. 제주도는 '탄소 없는 섬'을 표방하고 있으며, 정책적으로 탄소 배출량을 줄이기 위해 전기차를 보급하고 있다.

오답 분석 | 다. 제주도의 강은 배수가 잘되는 지표면의 특성상 평상시에 물이 잘 흐르지 않는다.

08 제주도의 지역 변화

④ 제주도는 연평균 기온 상승 폭이 전국 평균보다 높으며, 해수면 상승 속도도 점점 빨라져 해안 침수 피해 위험이 높아지고 있다.

09 제주도의 지역 변화를 둘러싼 다양한 가치

제주도는 2030년까지 제주에서 사용하는 전력의 100%를 신재생 에너지를 통해 공급하고 모든 자동차를 전기차로 바꾸는 '탄소 없는 섬' 정책을 추진하고 있다. 제주도는 외국 자본의 유입으로 지역 경제가 활성화되었지만 무분별한 개발과 개발 이익의 외부 유출 문제가 발생하고 있다.

오답 분석 | 나. 제주도에 해녀의 수는 매년 감소하고 있다.
 라. 해양 풍력 발전 단지 개발은 해양 환경 파괴 및 어업 활동에 큰 지장을 초래할 우려가 있다.

10 제주도의 해수면 변화

사진을 통해 40여 년간 제주도 용머리 해안의 해수면이 약 68.4cm 상승하였음을 알 수 있다. 용머리 해안의 탐방로는 해안을 따라 설치되어 있기 때문에 해수면이 상승하면 탐방 가능한 날이 감소한다. 해수면 상승은 연평균 기온의 상승으로 발생하기 때문에 연평균 기온이 상승하면 제주도에서는 열대 및 아열대 농작물의 재배 면적이 증가한다.

오답 분석 | 가. 해수면 변화의 상승 폭은 점차 증가하고 있다.
 나. 해수면 변화의 대표적인 원인은 연평균 기온 상승이다.

11 제주도의 연평균 기온 변화

서술형

예시 답안 | 제주도의 연평균 기온이 지속적으로 상승하면 해수면 상승으로 해안 저지대의 침수 피해가 발생하고, 폭우, 폭염, 가뭄 등 이상 기후 현상이 나타날 가능성이 높아진다. 또한 한라산을 비롯한 제주도의 식생에도 영향을 미쳐 냉대림의 분포 범위가 축소될 것이다.

구분	채점 기준
상	제주도에서 발생할 수 있는 부정적인 영향을 사례를 들어 정확히 서술한 경우
하	제주도에서 발생할 수 있는 부정적인 영향을 사례를 들어 서술하였으나 미흡한 경우

STEP 3

만점 Full

200~203쪽

- 01 ③
- 02 ⑤
- 03 ④
- 04 ⑤
- 05 ③
- 06 ④
- 07 ②
- 08 ⑤
- 09 ①
- 10 ②
- 11 ⑤
- 12 ③
- 13 ②
- 14 ④
- 15 ②
- 16 ③
- 17 ③
- 18 해설 참조
- 19 해설 참조

01 남부 지역의 특징

낙동강은 영남 지역을 지나 남해로 흘러가고, 영산강은 호남 지역을 지나 황해로 흘러간다.

오답 분석 | ① 남부 지역의 경상북도 일부는 중부 지역의 충청 지역보다 위도가 높다.

② 남부 지역의 광역 자치 단체는 도(道)가 전북특별자치도, 전라남도, 경상남도, 경상북도, 제주특별자치도로 5개, 시(市)가 부산광역시, 대구광역시, 울산광역시, 광주광역시로 4개이다.

④ 금강의 일부는 호남 지역과 중부 지역 간 경계를 이룬다.

⑤ 호남 지역은 소백산맥의 서쪽에 위치한다.

02 남부 지역의 주요 하천

(가)는 호남 지역을 흐르는 영산강, (나)는 영남 지역과 호남 지역 간 행정 경계의 일부가 되는 섬진강, (다)는 영남 지역을 흐르는 낙동강이다.

03 지리산의 특징

지도에 표시된 A는 내장산, B는 무등산, C는 덕유산, D는 지리산, E는 가야산이다. 우리나라에서 최초로 국립 공원으로 지정된 산은 지리산이다. 지리산은 영남 지역과 호남 지역의 경계에 걸쳐 있으며 해발 고도가 1,915m로 남한에서는 한라산 다음으로 높은 산이다.

04 포항의 매력적인 여행 장소

제시된 자료는 경상북도 포항시와 관련된 내용이다. 우리나라 최대 규모의 제철소가 있는 포항에는 호미곶, 해맞이 광장, 죽도 시장 등 매력적인 여행 장소가 많다.

05 독도와 울릉도의 특징

(가)는 독도, (나)는 울릉도이다. 울릉도와 독도 모두 해저 화산 활동으로 형성된 화산섬이다.

오답 분석 | ① 섬의 규모가 큰 울릉도가 독도보다 생물종 다양성이 풍부하다.

② 서울과의 최단 거리는 상대적으로 서쪽에 위치한 울릉도가 독도보다 가깝다.

④ 독도, 울릉도 모두 제주도보다 위도가 높아 제주도보다 연평균 기온이 낮다.

⑤ 독도, 울릉도 모두 남부 지역에 해당한다.

06 남부 지역의 문화와 여행 장소

순천만 갯벌은 유네스코 세계 자연 유산에 등재되어 있으며, 이곳에서는 갯벌을 활용한 다양한 체험을 할 수 있다. 울릉도는 우리나라에서 눈이 가장 많이 내리는 지역으로 이곳에서는 눈을 활용한 축제가 개최된다.

오답 분석 | 가. 다도해 해상 국립 공원은 호남 지역에 있다.

다. 국제 탈춤 축제는 안동에서 열린다.

07 경상북도의 매력적인 여행 장소

(가)는 경상북도 경주시에 있는 불국사, (나)는 경상북도 안동시에 있는 하회 마을이다.

08 경주와 안동의 특징

불국사는 경주 역사 유적 지구의 일부로 세계 문화유산에 등재되어 있다. 안동 하회 마을도 경주 양동 마을과 함께 세계 문화유산에 등재되어 있다. 불국사에는 불교와 관련된 유적이 많으며, 하회 마을은 우리나라의 대표적인 유교 문화 마을이다.

오답 분석 | ㄱ. 녹차와 관련된 축제는 녹차 재배가 활발한 전라남도 보성에서 열린다.

ㄴ. 하회 마을을 둘러 흐르는 강은 낙동강으로, 낙동강은 남해로 흘러간다.

09 남동 임해 공업 지역의 특징

남동 임해 공업 지역은 철강, 석유 화학, 자동차, 조선 등이 발달한 우리나라 최대의 중화학 공업 지역이다. 남동 임해 공업 지역은 대부분이 영남 지역에 해당하지만 여수와 광양은 호남 지역에 해당한다.

오답 분석 | ㄷ. 남동 임해 공업 지역은 제1차 국토 종합 개발 계획이 추진되면서 형성되었다.

ㄹ. 첨단 산업 생산액은 수도권 공업 지역이 가장 많다.

10 영남 지역과 호남 공업 지역의 주요 공업

포항시와 광양시에는 대규모 제철소가 있으며, 울산광역시와 여수시에는 석유 화학 공업 단지가 조성되어 있다. 울산광역시는 우리나라 최대의 자동차 생산 도시이며, 광주광역시에도 자동차 공업이 발달하였다.

11 영·호남 공업 지역의 위상

우리나라 최대의 자동차 생산 도시는 울산광역시이다. 영·호남 공업 지역에는 울산과 여수에 대규모 석유 화학 공업 단지가 조성되어 있으며, 우리나라 석유 화학 공업 생산액의 절반 이상을 차지한다.

오답 분석 | ㄱ. 영·호남 공업 지역은 최근 충청 지역의 빠른 공업 발달로 인해 전국에서 차지하는 공업 생산액의 비중이 감소하고 있다.

ㄴ. 우리나라 전체 제조업 중 종사자 수는 수도권 공업 지역이 가장 많다.

12 영남 지역의 조선 공업

지도의 A, E는 제철 공업이 발달한 광양과 포항, B는 석유 화학 공업이 발달한 여수, C는 거제, D는 기계 공업이 발달한 창원이다. 우리나라에는 영남 지역의 거제, 울산 등에 대규모 조선소가 있다.

13 부산의 특징

㉠은 부산광역시이다. 부산은 우리나라 최대의 무역항이며, 세계적 규모의 영화제가 열린다.

14 영·호남 공업 지역의 주요 공업

(가)는 조선 공업, (나)는 석유 정제 공업이다. 석유 정제 공업은 대규모 석유 화학 산업 단지가 조성되어 있는 영남 지역의 울산, 호남 지역의 여수에 발달하였다. 우리나라의 조선 공업은 수출량에서 중국과 1, 2위를 다툰 정도로 그 위상이 높다.

오답 분석 | ㄱ. 석유 정제 공업에서 생산된 석유 제품이 자동차의 연료로 이용된다.

15 성산 일출봉과 만장굴의 특징

(가), (나) 모두 화산 활동으로 형성된 화산 지형이다. 만장굴은 용암동굴로, 화산 활동으로 분출한 용암이 흐르는 과정에서 표면은 굳고 내부는 흐름이 진행되면서 형성된다.

오답 분석 | ㄴ. (가), (나) 모두 유네스코 세계 자연 유산이다.

ㄹ. 성산 일출봉은 해안에 위치하고 있으며, 만장굴은 내륙에 위치하고 있다. 한라산 백록담은 제주도 내륙 한가운데 위치하므로 만장굴이 성산 일출봉보다 백록담과의 거리가 더 가깝다.

16 제주도의 매력적인 여행 장소

㉢ ㉠에는 '오름' 들어갈 수 있다. 오름은 한라산 중턱이나 기슭에 소규모 화산 폭발로 형성된 작은 규모의 화산으로 제주도에 300개 이상의 오름이 있다.

17 제주도의 변화

제주도의 해녀 문화는 유네스코 세계 유형 문화유산에 등재되었지만 최근 해녀의 수가 감소하면서 해녀 문화 보존의 위기가 나타나고 있다. 제주도 주변의 해수면은 지구 온난화로 인해 지속적으로 상승하여 해안 침수 피해의 위험도가 높아지고 있다.

오답 분석 | ㄱ. 제주도는 신재생 에너지 사용량을 늘려 2030년까지 '탄소 없는 섬'을 목표로 하고 있다.

ㄹ. 제주도의 연평균 기온 상승으로 인해 침엽수림의 분포 범위는 축소되고 있다.

18 남부 지역의 주요 지형

서술형

(1) A: 호남평야, B: 나주평야, C: 김해평야

(2) **예시 답안** | 평야가 넓게 펼쳐져 지평선을 볼 수 있는 호남평야에서는 매년 가을에 지평선 축제가 개최된다.

구분	채점 기준
상	지평선 축제의 명칭과 특징을 모두 정확히 서술한 경우
하	지평선 축제의 명칭만 서술한 경우

19 영·호남 지역의 제철 공업

서술형

(1) A: 광양, B: 포항

(2) **예시 답안** | 제철 공업은 대량의 철광석을 수입한 후 석탄을 이용하여 용광로에 철광석을 넣고 녹여서 순수한 철강을 만든다. 따라서 제철 공업은 대규모의 원료를 수입할 수 있는 항구에 발달한다. 광양과 포항은 이러한 조건을 갖추고 있는 항구 도시이다.

구분	채점 기준
상	제철 공업이 발달할 수 있었던 이유를 정확히 서술한 경우
하	제철 공업이 발달할 수 있었던 이유를 서술하였으나 미흡한 경우

11 · 북부지역

01 북부 지역의 지리적 특성과 주민 생활

STEP 1 개념 IN 208쪽

1 (1) 산지 (2) 백두산, 개마고원 (3) 황해 2 (1) ㉠ (2) ㉡ (3) ㉢
3 (1) ○ (2) ○ (3) × 4 (1) ㉠ (2) ㉡ (3) ㉢ 5 (1) 수력 (2) 중
공업 (3) 평야

STEP 2 실력 UP 208~211쪽

01 ㉤ 02 ㉤ 03 ㉠ 04 ㉢ 05 ㉣ 06 ㉤ 07 ㉡
08 ㉤ 09 ㉠ 10 ㉣ 11 ㉤ 12 ㉢ 13 해설 참조
14 해설 참조

01 북부 지역의 지형

북부 지역의 북동쪽은 해발 고도가 높고, 한반도에서 가장 높은 백두산을 비롯해 한반도의 지붕이라 불리는 개마고원이 분포한다. 남서쪽으로 갈수록 낮은 산지와 평야가 분포한다.

오답 분석 | ㄱ. 동쪽이 높고 서쪽이 낮은 지형이라 두만강을 제외한 큰 하천은 대부분 황해로 흘러든다.

ㄴ. 압록강은 중국과 국경을 이루고, 두만강은 중국과 러시아와 국경을 이룬다.

02 북부 지역의 기후

북부 지역에서 평양을 지나가는 대동강 하류 지역은 강수량이 적은 편이며, 백두산과 삼지연 일대는 연평균 기온이 가장 낮은 것으로 보아 가장 추운 지역이다.

오답 분석 | ㄱ. 북부 지역은 고위도로 갈수록 강수량이 적어진다.

ㄴ. 내륙으로 갈수록 연평균 기온은 낮아진다.

03 북부 지역의 지역별 기후

교반도

지도의 A는 삼지연, B는 평양, C는 원산이다. 최한월 평균 기온이 가장 낮은 지역은 삼지연으로, (가) 기후 그래프에 해당한다. 세 지역 중 최한월 평균 기온이 가장 높은 지역은 원산으로, (다) 기후 그래프에 해당한다. 평양은 최한월 평균 기온이 (가)와 (다)의 중간이므로, (나) 기후 그래프에 해당한다.

04 북부 지역의 지형

A는 동해로 흘러드는 두만강, B는 한반도의 지붕이라 불리는 개마고원, C는 해발 고도가 높은 함경산맥이다.

05 북부 지역의 강수 분포

A는 함경북도 청진, B는 평양, C는 강원도 고성이다. 세 지역 중 연 강수량이 가장 많은 지역은 강원도 고성이고, 연 강수량이 가장 적은 지역은 고위도에 위치한 청진이다.

06 남북한의 농업 비교

북한의 식량 작물 생산량은 469만 톤, 남한의 식량 작물 생산량은 455만 톤으로, 북한은 남한보다 식량 작물 생산량이 많다. 남한의 밭작물 생산량은 약 24%, 북한의 밭작물 생산량은 약 54%로 옥수수, 감자 등의 밭작물 생산 비율이 높다.

오답 분석 | ㄱ. 북한이 남한보다 경지 면적이 넓다.

ㄴ. 남한이 북한보다 쌀 생산량이 많다.

07 북부 지역의 도시 특징

A는 신의주, B는 청진, C는 남포, D는 평양, E는 원산이다. 청진은 지하자원이 풍부하여 일찍부터 공업이 발달하였다.

08 남북한의 발전 비율 비교

북한은 높은 산지가 많고 유량이 풍부해 수력 발전에 유리하여 수력 발전 비율이 가장 높다. 남한 전체 발전량 대비 화력 발전량은 북한의 전체 발전량 255억 kWh보다 많다.

오답 분석 | ㄱ. 북한은 남한보다 전력 생산량이 적다.

ㄴ. 남한의 발전 시설은 화력, 수력, 원자력 등이고 북한의 발전 시설은 수력과 화력이 대부분으로 북한은 남한보다 발전 시설의 다양성이 낮다.

09 북부 지역의 주요 도시와 인구 특징

북부 지역에서 가장 큰 도시는 북한의 수도이자 정치·경제·문화의 중심지 평양이다. 전반적으로 산지가 많은 북동부 지역보다 평야가 발달한 남서부 지역에서 도시 인구 밀도가 높다.

오답 분석 | ㄷ. 백두산 주변 지역은 산이 높고 험준하여 도시 인구 밀도가 낮다.

ㄹ. 중국과 국경을 마주하고 있는 대표적인 도시는 신의주이다.

10 북한의 수도 평양

평양은 북한의 수도이자 정치·경제·문화의 중심지이다. 평양을 가로질러 흐르는 대동강은 황해로 흘러든다.

11 남북한의 산업 구조 특징

A는 남한, B는 북한이다. 북한은 3차 산업인 서비스업 비중이 가장 높고, 남한보다 1차 산업의 비중이 높으며, 2020년 이후에는 2차 산업 비중이 높아지고 있다.

12 북부 지역의 도시 인구 특징

신의주는 서부 평야 지역에 위치하며 중국과 맞닿아 있어 국제 철도를 연결하는 교통의 중심지이다. 동해안 평야 지역에 위치한 청진, 함흥, 원산은 일제 강점기부터 공업이 발달하였다. 북한의 수도인 평양의 인구수는 약 300만 명이 넘어 나머지 네 개 도시의 인구수를 합친 것보다 많다.

오답 분석 | ㄹ. 신의주는 서부 평야 지역에 위치한다.

13 남북한의 농업 특징

서술형

예시 답안 | 북한은 남한보다 강수량이 적고 평야가 부족한 반면, 높고 험준한 산지가 발달하여 밭농사가 발달하였기 때문에 쌀 생산 비율이 낮다.

구분	채점 기준
상	북한에서 쌀 생산 비율이 낮은 이유를 정확히 서술한 경우
하	북한에서 쌀 생산 비율이 낮은 이유를 서술하였으나 미흡한 경우

14 북부 지역의 기후 특징과 주민 생활

서술형

- (1) 함경도
 (2) **예시 답안** | 함경도는 위도가 높고 산지가 많은 지역으로 이곳에서는 춥고 긴 겨울을 나기 위해 방을 두 줄로 배치하고 부엌의 온기를 활용할 수 있는 정주간을 만들어 폐쇄적인 가옥 구조가 나타난다.

구분	채점 기준
상	함경도 전통 가옥에 있는 정주간이 나타나는 이유를 정확히 서술한 경우
하	함경도 전통 가옥에 있는 정주간이 나타나는 이유를 서술하였으나 미흡한 경우

02 분단의 영향과 접경지역의 모습

STEP 1

개념 IN

213쪽

1 (1) ○ (2) ○ (3) × 2 (1) ⊕ (2) ⊖ 3 (1) 이질성 (2) 이산가족 (3) 연결 4 (1) 분리 (2) 연결 (3) 남쪽

STEP 2

실력 UP

214~215쪽

01 ② 02 ③ 03 ④ 04 ③ 05 ① 06 ① 07 ③
 08 ③ 09 ③ 10 해설 참조

01 우리나라의 분단

분단이 오랫동안 지속되면서 언어, 가치관 등 문화적 동질성이 약화하고, 이산가족과 실향민이 고향을 찾지 못하는 아픔을 겪고 있다.

02 분단이 미친 영향

남북 분단으로 국방비가 꾸준히 증가하고, 이산가족과 실향민이 발생하며, 대륙으로 진출하는 데 육로의 단절로 많은 시간과 비용이 발생한다. 또한 접경지역 주민은 각종 규제로 인한 불편함이 증가한다. ③ 남북 간의 언어, 생활양식 등 문화적 이질성이 커지고 있다.

03 분단으로 인한 문화의 이질화

오랜 기간 분단이 되면서 언어, 실생활 모습 등 문화적 이질성이 나타나고 있다.

오답 분석 | ㄷ. 언어의 이질화는 오랜 기간의 분단이 일상생활에 미친 영향이다.

04 분단이 미친 영향

오랜 분단은 이산가족의 고령화에 영향을 주었으며, 국방 예산

의 지속적인 증가를 가져왔다. 이외에도 언어 등과 같은 문화의 이질화도 가지고 왔다.

05 접경지역의 다양한 모습

판문점은 분리 혹은 단절의 공간이기도 하지만 남북이 대화하고 교류하는 연결 혹은 소통의 공간이기도 하다.

06 접경지역의 정의

접경지역은 국가 간의 경계가 서로 맞닿은 국경 지역 또는 국경에 인접한 지역을 말한다.

07 비무장 지대와 남북 접경지역

과난도

[선택지 분석]

- ㉠ 비무장 지대는 오랫동안 출입이 제한된 곳이다.
 → 비무장 지대는 군사 분계선 남북 2km까지로, 민간인의 출입이 제한된 곳이다.
- ㉡ 남북 접경지역과 비무장 지대는 분리의 공간으로 보는 것이 적합하다.
 → 남북 접경지역과 비무장 지대는 과거 일부 구간에서 일시적으로 연결 및 소통의 공간이었지만, 현재는 서로 단절된 공간, 분리의 공간이다.
- ㉢ 최근 생물 다양성의 보고, 평화의 상징성을 지닌 공간으로 주목받고 있다.
 → 사람의 접근이 없어 생물 다양성의 보고이며, 단절의 공간을 허물 수 있다면 평화의 상징성을 지닌 공간으로 주목받을 수 있다.
 ✖ 현재 대외 무역과 외국 자본 유치에 적극적으로 활용되고 있는 공간이다.
 → 여전히 남북 접경지역은 단절 공간으로 대외 무역과 외국 자본 유치에는 부적합하다.

08 접경지역의 다양한 모습

(가)는 접경지역을 자유롭게 오고 갈 수 있는 소통 혹은 연결의 공간이며, (나)는 장벽으로 가로막힌 분리 혹은 단절의 공간이다.

09 접경지역의 특징

(가), (나) 지역은 모두 접경지역이지만 소통의 공간이자 연결의 공간의 특징이 나타난다.

10 접경지역의 영향

서술형

- (1) 접경지역
 (2) **예시 답안** | 대륙으로 진출할 수 있는 육로 단절로 유라시아 대륙으로 가는 시간과 비용이 증가하였으며, 국방비가 지속적으로 증가하였고, 남북 간의 언어, 생활 모습 등 문화의 이질성이 커졌다.

구분	채점 기준
상	분단이 미친 영향을 두 가지 이상 정확히 서술한 경우
중	분단이 미친 영향을 한 가지만 정확히 서술한 경우
하	분단이 미친 영향을 서술하였으나 미흡한 경우

03 한반도 평화와 통일 국토의 미래

STEP 1 개념 IN 217쪽

1 (1) ○ (2) × (3) ○ 2 (1) ㄱ (2) ㄴ (3) ㄷ 3 (1) 평화 (2) 존중 (3) 민족 동질성 4 (1) 가능 (2) 유리 (3) 늘어나, 발전 (4) 노동력과 자원, 자본과 기술

STEP 2 실력 UP 218~219쪽

01 ④ 02 ⑤ 03 ① 04 ② 05 ⑤ 06 ④ 07 ②
08 ② 09 ④ 10 해설 참조

01 한반도 평화의 중요성

한반도 평화는 동아시아 지역의 긴장을 완화하고 영구적인 안정과 번영을 가져온다. 또한 이산가족과 실향민의 아픔을 해소한다.
오답 분석 | ㄷ. 주변 국가의 군비를 감소시키고 긴장을 완화해 줄 것이다.

02 남북 갈등의 평화적 해결을 위한 태도

남북 갈등의 평화적 해결을 위해서는 대화와 타협으로 문제를 풀어야 하며, 평화 감수성을 바탕으로 한반도 평화를 위해 노력해야 한다. 또한 국제 사회의 협력을 이끌어 내고, 상호 존중 및 신뢰와 협력을 바탕으로 이해와 공존의 문화를 구축해야 한다.

03 통일을 경험한 국가

독일은 주변 국가들의 협조와 주민 간 활발한 교류를 통해 마침내 베를린 장벽을 허물고 1990년에 통일하였다.

04 평화의 중요성

평화는 교역의 확대로 인해 산업 발전과 일자리 증대 등 경제적 이익뿐만 아니라 인간답고 행복한 삶을 살 수 있게 해주며 나아가 세계의 평화에도 기여한다.

05 통일 이후 경제적 측면의 변화

한반도 통일 이후 경제적 측면의 변화로 분단 비용의 절약에 따라 풍요로운 복지 국가가 가능하며, 북한의 노동력과 자원, 남한의 자본과 기술 등이 상호 보완되어 국가 경쟁력이 향상될 것이다.

오답 분석 | ㄱ, ㄴ. 평화로운 일상생활과 이산가족과 실향민의 고향 방문이 가능한 것은 한반도 통일 이후 생활적 측면에 해당한다.

06 통일 이후 우리 삶의 변화

한반도 통일이 되면 분단 비용이 절약되고, 새로운 직업과 일자리가 증가하고 인구가 증가하여 시장이 확대될 것이다. 또한 이산가족과 실향민의 고향 방문도 가능해 진다.

오답 분석 | ④ 한반도 통일로 인해 민족 및 전통문화의 동질성이 회복될 것이다.

07 통일 이후 국토 공간의 변화

② 한반도 통일 이후 균형 있는 국토 개발이 가능해지고, 우리

삶의 터전이 확대된다.

08 통일 국토의 일상생활 변화

통일 이후 유라시아 대륙으로의 육상 교통 이동이 가능해지면서 우리나라와 유럽 간 물자 수송이 활발해지고, 화물 운송비를 절감해 경제적 이득을 얻을 수 있다.

09 통계로 바라본 남북통일의 영향

고난도

통계 자료를 통해 통일 이후 영향에 대한 분석이 가능하다. 인구 증가로 시장이 확대되고, 북한의 풍부한 지하자원과 남한의 자본과 기술력이 상호 보완되어 발전 가능성이 커질 것이다.

[선택지 분석]

- ㉠ 남한은 북한보다 경제가 발전하였다.
→ 수입 총액과 수출 총액을 통해 남한이 북한보다 경제가 발전하였다는 것을 알 수 있다.
- ㉡ 남한은 북한보다 주요 지하자원의 매장량이 많다.
→ 철광석, 무연탄, 석회석 매장량 등 주요 지하자원은 북한이 남한보다 많다.
- ㉢ 남북통일이 되면 인구가 증가하여 시장이 확대된다.
→ 통일이 되면 남한과 북한의 인구수가 합쳐져 시장이 확대될 것이다.
- ㉣ 남북통일이 되면 상호 보완성과 발전 가능성이 높다.
→ 남한의 자본과 기술력, 북한의 저렴한 노동력과 풍부한 자원이 상호 보완될 것이다.

10 통일 이후 국토 공간의 변화

서술형

예시 답안 | 유라시아 대륙으로 이동하는 화물 운송비를 줄일 수 있으며 유라시아 대륙과 태평양을 오가는 화물이 우리나라로 모여 한반도는 세계 물류 및 경제 중심지로 발전할 것이다.

구분	채점 기준
상	육상 교통의 연결로 얻을 수 있는 경제적 가치를 정확히 서술한 경우
하	육상 교통의 연결로 얻을 수 있는 경제적 가치를 서술하였으나 미흡한 경우

STEP 3 만점 Full 220~223쪽

01 ④ 02 ② 03 ② 04 ② 05 ④ 06 ① 07 ④
08 ④ 09 ③ 10 ② 11 ④ 12 ① 13 ① 14 ④
15 ④ 16 해설 참조 17 해설 참조

01 북부 지역의 자연환경

④ 북부 지역의 지형은 북동부 지역이 높고 남서부 지역으로 갈수록 낮은 평야가 발달하여 압록강, 대동강, 청천강 등 대부분의 큰 하천은 황해로 흘러들지만 두만강은 동해로 흘러든다.

02 북부 지역의 범위

평안남도과 평안북도 지역을 관서 지역, 함경북도와 함경남도 지역을 관북 지역이라고 한다.

오답 분석 | ③ 영남 지역은 문경새재의 남쪽 지방, 지금의 경상도 지역이다. ④ 호남 지역은 지금의 전라도 지역이다. ⑤ 호서 지역은 지금의 충청도 지역이다.

03 개마고원의 특징

지도의 A는 압록강 하류 일대, B는 개마고원 일대, C는 나진 일대, D는 대동강 하류 일대, E는 원산 일대이다. 개마고원은 해발 고도가 높고 비교적 평탄한 고원으로 한반도의 지붕이라 불린다.

04 북부 지역의 특징

그림에 압록강이 흐르는 것으로 보아 해당 지역은 북부 지역이다. 압록강은 백두산에서 발원하여 중국과 국경을 이루며 황해로 흘러든다. 강의 하류에는 중국과의 교역 도시 신의주가 있다.

오답 분석 | 나. 압록강은 황해로 흘러든다.

르. 압록강은 중국과의 국경에 해당한다.

05 압록강의 도시 특징

(가)는 평양, (나)는 함흥이다. 함흥은 바다의 영향을 받기 때문에 내륙의 영향을 받는 평양보다 기온의 연교차가 작으며, 서해안과의 최단 거리가 멀고, 인구가 적다.

06 북부 지역의 주민 생활

지도의 A는 함경북도, B는 평안북도, C는 평안남도, D는 황해도, E는 강원도이다. 그림에는 부엌과 방 사이에 벽이 없는 생활 공간인 정주간이 나타난다. 정주간은 겨울철이 몹시 춥고 긴 관북 지역의 전통 가옥에서 주로 볼 수 있다.

07 북부 지역의 지형

㉠은 평안도, ㉡은 함경도이다. 지도의 A는 함경북도, B는 함경남도, C는 평안북도, D는 평안남도, E는 강원도이다. 평야가 넓게 펼쳐져 있어 곡식이 많이 생산되는 곳은 평안도이고, 밭농사가 주로 이루어지는 지역은 주로 높은 산지가 많은 함경도, 강원도이다.

08 남북한의 농업 특징

고난도

식량 작물 생산량이 많은 (가)는 북한이고, (나)는 남한이다. 넓은 평야가 발달한 남한은 북한보다 쌀 생산량이 많고, 북한은 옥수수, 감자 등 밭작물의 생산 비율이 높다. 따라서 A는 쌀, B는 옥수수이다.

[선택지 분석]

(가)는 남한, (나)는 북한이다.

→ (가)는 북한, (나)는 남한이다.

A 작물은 평야가 발달한 곳에서 주로 재배된다.

→ 쌀은 넓은 평야가 발달한 곳에서 주로 재배된다.

B 작물은 남한에서 주요 식량 작물로 재배된다.

→ 옥수수는 북한에서 주요 식량 작물로 재배된다.

북한은 남한보다 식량 작물 생산량이 많다.

→ 식량 작물 생산량은 북한은 4,505천 톤, 남한은 4,047천 톤으로 북한이 남한보다 많다.

09 북부 지역의 인구 밀도

지형이 높은 북동부 지역보다 평야가 발달한 남서부 지역에서 인구 밀도가 높고 주요 도시가 발달한다. 원산, 함흥, 청진 등 동해안의 주요 도시는 일제 강점기부터 공업이 발달한 지역이다.

오답 분석 | 가. 대부분 인구는 남서부 평야 지역에 분포한다.

르. 인구 밀도가 가장 높은 지역은 대동강 유역의 평야에 위치한 평양 일대이다.

10 남한과 북한의 발전량 비교

북한은 지형이 높고 험준하여 수력 발전에 유리하다. 따라서 북한에서 발전 비중이 가장 높은 C는 수력이고, A는 화력이다. 나머지 B는 남한에서만 발전 비율이 있는 원자력이다.

11 분단이 우리 생활에 미친 영향

남북의 오랜 분단의 결과 국방비의 지속적인 증가가 나타나고, 이산가족의 발생, 유럽 대륙으로 진출할 수 있는 육상 교통의 단절 등이 나타난다.

오답 분석 | 나. 오랜 분단으로 인해 문화의 이질화가 심화된다.

12 남북한의 산업 구조

남한은 북한보다 3차 산업이 발달하였으며, 북한은 남한보다 농업어업과 같은 1차 산업의 비중이 높다. 따라서 A는 1차 산업, B는 2차 산업, C는 3차 산업이다.

13 접경지역의 다양한 모습

유럽연합과 미국과 캐나다 등의 접경지역은 개방과 협력의 공간이지만, 갈등을 겪고 있는 이스라엘과 시리아, 인도와 파키스탄 등의 접경지역은 단절의 공간이 된다.

14 접경지역의 변화

접경지역은 고정된 것이 아니라, 단절의 공간에서 개방의 공간이 되거나 그 반대로 변화하기도 한다.

15 남북통일의 긍정적 영향

남북통일은 동아시아의 긴장 완화와 경제 발전에 이바지할 것이다. 또한 남북한 자원의 상호 보완적 활용이 가능하며, 대륙으로 육상 교통이 뚫리면서 물류비용을 절감할 수 있으며 대륙과 해양을 잇는 물류 중심지 역할을 할 수 있다.

오답 분석 | 다. 인구가 증가하고 이에 따라 생산 및 소비 활동이 활발해질 것이다.

16 북부 지역의 기후 특징

서술형

예시 답안 | (가)는 삼지연으로, 최한월 평균 기온이 영하 20℃로 매우 춥고, 최난월 평균 기온이 20℃ 미만으로 서늘하다. (나)는 원산으로, 최한월 평균 기온이 영하 3℃ 이상으로 춥지 않으며, 여름철 강수량이 많다.

구분	채점 기준
상	(가), (나) 기후 그래프가 나타나는 지역과 기후 특징을 모두 정확히 서술한 경우
중	(가), (나) 기후 그래프가 나타나는 지역과 기후 특징을 서술하였으나 미흡한 경우
하	(가), (나) 기후 그래프가 나타나는 지역만 서술한 경우

17 북부 지역의 지형과 인구

서술형

예시 답안 | 북부 지역은 높은 산지가 분포하는 북동부 지역보다 넓은 평야가 발달한 남서부 지역을 중심으로 인구 밀도가 높게 나타나고 있다.

구분	채점 기준
상	북부 지역의 인구 밀도를 지형과 관련지어 정확히 서술한 경우
하	북부 지역의 인구 밀도를 지형과 관련지어 서술하였으나 미흡한 경우

12· 지속가능한 세계와 글로벌 시민

01 우리나라의 식량 자원과 에너지 자원

STEP 1

개념 IN

228쪽

1 (1) 식량 (2) 에너지 (3) 쌀 (4) 자원 민족주의 02 (1) ○ (2) ○ (3) × 03 (1) ⊖ (2) ⊖ (3) ⊖ 04 (1) ≡ (2) ⊃ (3) ⊃ (4) ⊃

STEP 2

실력 UP

228~231쪽

01 ⑤ 02 ④ 03 ④ 04 ⑤ 05 ① 06 ① 07 ④
08 ② 09 ② 10 ③ 11 ③ 12 ⑤ 13 ① 14 ⑤
15 ③ 16 ⑤ 17 해설 참조 18 해설 참조

01 우리나라의 식량 자원

우리나라는 식량 자급률이 낮아 많은 양의 식량 자원을 수입에 의존하고 있다. 밀과 소고기는 미국과 오스트레일리아 등에서 수입하고 있으며, 옥수수는 아르헨티나와 브라질 등에서 수입하고 있다.

- 오답 분석 | ① 가장 많이 소비하는 식량은 쌀이다.
② 식량 자원은 곡물, 육류, 채소, 과일 등 인간이 살아가는 데 필요한 먹거리이다.
③ 밀, 옥수수는 쌀에 비해 자급률이 낮아 수입에 의존하고 있다.
④ 식단의 서구화로 쌀의 소비량은 지속적으로 감소하고 있다.

02 우리나라의 식량 자원

그래프는 우리나라의 주요 곡물 자급률을 나타낸 것이다. 쌀을 제외한 밀, 옥수수, 콩은 수입에 의존하고 있기에 곡물 자급률이 매우 낮게 나타난다.

오답 분석 | ① 곡물 자급률이 가장 높은 자원은 쌀이다.

- ② 보리의 자급률은 2010년까지 증감을 반복하다가 이후 증가하였다.
③ 식단의 서구화로 쌀의 소비량은 점차 감소하고 있다.
⑤ 옥수수의 자급률은 1970년대부터 지속적으로 감소하는 추세로, 현재 자급률은 1% 미만이다.

03 우리나라의 식량 자원 소비 특성

일기에서 볼 수 있는 음식은 해물 칼국수, 소금빵, 스테이크 피자, 쌀밥, 김치찌개가 있다. 과거 쌀을 기반으로 한 음식을 주로 소비하였지만, 최근 식단의 서구화로 인해 쌀의 소비량이 감소하였다는 사실을 유추할 수 있다.

- 오답 분석 | ①, ②, ⑤ 설명은 맞으나 제시된 자료와는 관계없다.
③ 생활 수준의 향상으로 밀의 소비량은 증가하였다.

04 우리나라의 에너지 자원

(가)는 석유, (나)는 석탄, (다)는 천연가스이다. 석유는 수송용과 산업용으로 사용되며 소비량이 가장 많고, 석탄은 1960년대에 주요 에너지원으로 활용되었으며, 최근에는 화력 발전 및 제철 공업에 주로 활용한다. 천연가스는 냉동 액화 기술의 개발과 온실가스 배출을 줄이기 위한 노력으로 소비가 증가하고 있다. 석유, 석탄, 천연가스는 모두 화석 연료로, 재생 불가능한 자원에 해당한다.

오답 분석 | ② 제철 공업용으로 주로 이용하는 자원은 석탄이다.

05 우리나라의 에너지 자원

교난도

(가)는 석탄, (나)는 석유이다. 석탄은 오스트레일리아와 인도네시아에서 수입량이 많으며, 석유는 서남아시아 국가와 미국에서 수입량이 많다.

[선택지 분석]

- ⓧ (가)는 1990년대 이후 소비량이 감소하고 있다.
→ 석탄 소비량은 1990년대 이후 산업의 발전 등으로 지속적으로 증가하다가 2010년대 말부터 감소하고 있다. 소비 비중은 1990년대 이후 증감을 반복하다가 2010년대 말부터 감소하고 있다.
② (가)의 수입국인 오스트레일리아에서는 주로 역청탄을 수입한다.
→ 석탄의 수입국인 오스트레일리아에서는 제철 공업에 이용하는 역청탄을 주로 수입한다.
③ (나)는 천연가스보다 사용량이 많은 자원이다.
→ 에너지 자원 중 가장 사용량이 많은 자원은 석유이다.
④ (나)는 서남아시아에서 주로 수입하는 자원이다.
→ 석유는 주로 서남아시아에서 수입한다.
⑤ (가)와 (나)는 화석 에너지로 재생이 불가능한 자원이다.
→ 석탄과 석유는 화석 연료로 재생이 불가능한 자원이다.

06 우리나라의 에너지 자원

ㄱ은 석탄, ㄴ은 석유, ㄷ은 천연가스이다. 석탄은 제철 공업 및 발전용으로 주로 이용하며, 석유는 주로 서남아시아 국가에서 수입하고 있다. 천연가스는 1990년대 말부터 사용하여 최근 소비량이 급증하고 있다.

07 우리나라의 식량 자원의 문제점

우리나라의 식량 자원의 문제점으로는 기후변화에 따라 경작지가 감소하고 있으며, 밀, 옥수수, 콩, 소고기 등의 자급률이 매우 낮아 수입에 의존하고 있다. 또한 국제 정세 변화로 인해 쌀을 제외한 수입 의존도가 높은 식량 자원의 가격 변동 폭이 커지는 등의 문제가 있어 가격이 오르더라도 수요 및 공급량을 바로 늘리기가 힘들다. ④ 자유 무역의 확대로 외국산 농산물 수입이 증가하고 있다.

08 우리나라 식량 자원의 지속가능한 확보 방안

사진은 건물 내에 지어진 스마트 팜의 일종인 수직 농장으로, 식량 자원의 안정적인 확보를 위해서 도입 및 확대되고 있다.

09 우리나라 식량 자원의 지속가능한 확보 방안

그래프에 나타난 우리나라 식량 자원의 문제점은 식량 자급률이 낮아지고 있다는 것이다. 이를 해결하기 위해 양질의 농경지를 확대하거나, 농업인을 위한 지원 확대, 최첨단 기술을 활용한 스마트 팜 확대, 다양한 대체 식량 연구 및 품종 개발을 통해 해결할 수 있다. ② 신재생 에너지의 개발은 에너지 자원의 지속가능한 확보 방안이다.

10 우리나라 식량 자원의 지속가능한 확보 방안

고난도

우리나라는 쌀을 제외한 밀, 콩, 옥수수 등의 식량 자급률이 낮아 수입에 의존하고 있으며, 이로 인해 공급 불안, 가격 변동 등의 다양한 문제가 발생할 수 있어 식량의 지속가능한 확보 방안을 마련하고 있다.

[선택지 분석]

- 에너지 소비 효율 등급 표시제 실시
→ 에너지 소비 효율 등급 표시제는 에너지 자원의 지속가능한 확보 방안이다.
- 수입국의 일원화를 통해 자원의 안정성 확보
→ 수입국을 다양화하여 자원 공급의 안정성을 확보해야 한다.
- 농산물 비축 기지를 구축하여 수요와 공급을 조절
→ 식량 자원의 지속가능한 확보 방안이다.
- 농산물 직거래, 로컬 푸드 운동 등 유통 구조 개선
→ 식량 자원의 지속가능한 확보 방안이다.
- 수입 농산물의 확대로 국내 농산물 소비 감소 유도
→ 양질의 농산물을 통해 국내 농산물 소비 증가를 유도하여야 한다.

11 우리나라 식량 자원의 지속가능한 확보 방안

로컬 푸드 운동은 소비되는 곳과 가까운 거리에서 생산되는 식자재나 그 식자재로 만든 음식을 우선 소비하고자 하는 운동을 말한다. 이로 인해 식자재 및 음식의 이동 거리가 줄어 수송에서 발생하는 환경 오염을 줄일 수 있다.

12 우리나라 에너지 자원의 문제점

그래프는 우리나라의 에너지 자원의 수입 의존도를 나타내는 것으로 수입 의존도가 매우 높다는 문제점을 보여 주고 있다. 이는 국내 매장량이 적으나, 중공업 발달로 인한 소비량이 많아 수입 의존도가 높아지는 문제를 나타내고 있다.

오답 분석 | ①, ②, ③ 우리나라의 에너지 자원의 문제점은 맞으나, 제시된 자료와는 관계없다.

④ 식량 자원의 문제점에 해당한다.

13 우리나라의 에너지 자원 문제점

①에 들어갈 용어는 자원 민족주의이다. 자원 민족주의가 확대되면 자원 보유국이 자원을 무기로 자국의 정치적·경제적 이익을 추구하면서 자원 공급이 불안정해지고, 가격 변동 폭이 커지는 등의 문제가 발생한다.

오답 분석 | ②, ③ 우리나라의 에너지 자원의 문제점은 맞으나, 제시된 자료와는 관계없다.

④, ⑤ 에너지 자원의 지속가능한 확보 방안이다.

14 우리나라 에너지 자원의 지속가능한 확보 방안

자료는 에너지 소비 효율 등급 표시제로 일상생활에서의 자원 절약을 통한 에너지 자원 낭비의 축소를 유도하기 위해 만든 제도이다.

15 우리나라 에너지 자원의 지속가능한 확보 방안

우리나라 에너지 자원의 지속가능한 확보 방안으로는 기업의 자원 재활용 기술 개발 및 연구가 있으며, 정부의 탄소 포인트제 등 에너지 절약을 위한 정책을 실시하는 방안도 존재한다. 또한, 석유 비축 기지 확충 및 에너지 자원 수입국의 다변화를 통해 에너지 자원 공급의 안정성을 높일 수 있다. ③ 에너지 자원의 지속가능한 확보를 위해서는 화석 에너지의 사용을 줄이고, 신재생 에너지의 사용을 늘려야 한다.

16 신재생 에너지

풍력 에너지와 태양광 에너지는 신재생 에너지에 포함되며, 다른 예시로는 조력, 지열, 바이오 에너지 등이 있다. 신재생 에너지는 자원이 고갈될 우려가 없으며, 이용 과정에서 오염 물질의 배출이 적다는 장점이 있다. ⑤ 발전 시설 설치 과정에서 숲을 베거나, 동물의 서식지를 훼손하는 등의 환경 파괴 및 오염 문제가 발생하기도 한다.

17 우리나라의 식량 자원

서술형

예시 답안 | 우리나라 식량 자원의 지속가능한 확보 방안으로는 농업인을 위한 지원 확대, 다양한 대체 식량 연구 및 품종 개발, 최첨단 기술을 활용한 스마트 팜 확대, 다양한 수입국 확보를 통한 공급망 확대, 양질의 농경지 확대, 농산물 직거래, 로컬 푸드 운동 등이 있다.

구분	채점 기준
상	우리나라 식량 자원의 지속가능한 확보 방안을 정확히 서술한 경우
하	우리나라 식량 자원의 지속가능한 확보 방안을 서술하였으나 미흡한 경우

18 신재생 에너지

서술형

- (1) 수력, 풍력, 태양열
- (2) 예시 답안 | 우리나라의 에너지 수입 의존도를 줄이고, 기후 변화에 대응하여, 우리나라 에너지 자원의 지속가능한 확보를

위해 신재생 에너지 생산량과 생산 비율을 늘리고 있다.

구분	채점 기준
상	신재생 에너지의 종류를 쓰고, 신재생 에너지의 생산량과 생산 비율이 늘어나는 이유를 정확히 서술한 경우
하	신재생 에너지의 종류를 쓰고, 신재생 에너지의 생산량과 생산 비율이 늘어나는 이유를 서술하였으나 미흡한 경우

02 글로벌 환경 이슈와 지속가능한 발전

STEP 1 개념 IN

233쪽

- 1 (1) 글로벌 환경 이슈 (2) 지구 온난화 (3) 지속가능한 발전
2 (1) × (2) ○ 3 (1) ① (2) ① 4 (1) ① (2) ① (3) ①

STEP 2 실력 UP

234~235쪽

- 01 ④ 02 ② 03 ② 04 ④ 05 ① 06 ① 07 ④
08 ④ 09 ② 10 해설 참조

01 글로벌 환경 이슈

①에 들어갈 용어는 글로벌 환경 이슈이다. 글로벌 환경 이슈란 원인과 해결 방안이 입장에 따라 서로 다른 환경 문제를 의미하며, 산업화로 인한 각종 오염이 지역을 넘어 다른 지역까지 영향을 주는 과정에서 발생한다.

오답 분석 | ⑤ 국지적 환경 이슈는 케이블카 건설, 쓰레기 소각장 건설 등 특정 지역에만 존재하는 환경 이슈를 말한다.

02 글로벌 환경 이슈

글로벌 환경 이슈는 산업 활동으로 발생한 폐기물로 인해 더욱 심화되었으며, 개인적 차원에서 전 세계에 영향을 주는 것까지 다양한 규모로 발생한다. 이러한 문제는 주로 지역 개발과 환경 보전을 둘러싼 문제로 발생하며, 특정 지역이나 국가의 노력만으로는 해결할 수 없고, 전 세계의 다양한 주체의 협력과 노력이 필요하다. ② 각종 오염 물질과 폐기물은 전 세계 다른 지역에도 영향을 미친다.

03 아마존 열대 우림 파괴

아마존 열대 우림 파괴는 열대림 개발과 보존을 둘러싼 갈등으로, 아마존 열대 우림 파괴로 인해 지구 온난화의 가속화가 나타나므로, 전 세계, 국가, 개인 등 다양한 주체의 관심과 참여가 필요하다. ② 열대림 파괴는 국지적으로 해당 지역의 토양이 황폐화하는 것과 함께 전 지구적으로 대기 중 온실가스가 증가하여 지구 온난화를 가속화하는 등 전 세계의 다른 지역까지 영향을 미치고 있다.

04 팜유를 둘러싼 갈등

과년도

팜유 개발을 통한 경제적 이익이라는 장점도 있지만, 제초제 사용, 열대림의 무분별한 벌목 등의 단점도 존재한다. 해당 환경 이슈를 해결하기 위한 각 주체의 주장과 의견은 다양하게 나타난다.

[선택지 분석]

- ① 개인: 제초제 사용 등으로 건강이 나빠져 피해를 입습니다.
→ 개인적 측면에서의 단점이다.
- ② 열대림 개발 국가: 열대림 개발을 통해 지역 경제가 성장합니다.
→ 열대림 개발 국가 측면에서의 장점이다.
- ③ 환경 단체: 열대림 개발 시, 동물의 생존권을 보장받기 어려워집니다.
→ 환경 단체 측면에서의 단점이다.
- ④ 국제기구: 열대림 보존에 있어 국제 협력보다는 개인의 관심이 더 필요합니다.
→ 국제기구는 국제 협력을 도모하는 두 개 이상의 국가로 조직된 조직체이다. 국제기구의 측면에서 국제적 문제에 대한 공동의 해결책을 모색해야 한다.
- ⑤ 기업: 열대림 개발을 통해 소비자에게 값싸고 질 좋은 제품을 공급할 수 있습니다.
→ 기업적 측면에서의 장점이다.

05 지구 온난화

그래프는 온실가스 배출량 증가와 세계 연평균 기온 상승으로 인한 지구 온난화를 설명하는 자료이다. 급속한 산업화와 도시화로 온실가스 배출량이 급격히 증가하였고 이로 인해 지구 온난화가 빠르게 진행되었다. 그 결과 극지방의 빙하가 녹고 해수면이 상승한다.

오답 분석 | 다. 지구 온난화로 인해 기상 이변의 빈도가 증가하였다.

르. 대기 중 온실가스의 양이 증가하여 온실 효과가 강화되었다.

06 지속가능한 발전

①은 현재 세대의 필요를 충족하면서 미래 세대의 필요를 제약하지 않는 지속가능한 발전이고, ②은 몸과 마음의 조화와 균형을 통해 행복을 추구하며 살아가는 삶인 웰빙이다.

07 지속가능한 발전을 위한 노력

지속가능한 발전을 위한 개인의 노력으로는 환경 이슈에 관심을 가지고 자원을 절약하며, 친환경 제품 소비 및 슬로 패션 운동에 적극 동참하는 등 일상생활에서의 노력이 필요하다.

오답 분석 | 가. 가까운 지역에서 생산되는 음식을 소비하지는 로컬 푸드 운동에 적극 동참하여야 한다.

다. 생산 과정에서 오염 물질을 줄이고자 노력하는 것은 기업의 노력이다.

08 지속가능한 발전

지속가능한 발전을 위해 개인은 대중교통과 자전거 이용의 빈도를 늘리고, 글로벌 시민으로서 국경을 넘어 다양한 환경 이슈에 관심을 가지고 행동하는 것이 중요하다. 또한, 국가는 다양한 환경 정책이나 제도를 마련해야 한다. ④ 지속가능한 발전을 위해 일상생활에서의 관심과 노력이 중요하다.

09 지속가능한 발전의 실천 방안

지속가능한 발전을 위해 개인은 자신과 사회의 웰빙을 실현하기

위한 노력이 필요하며, 일상생활에서 환경친화적인 생활을 실천해야 한다.

오답 분석 | ① 지속가능한 발전을 통해 글로벌 환경 이슈를 해결할 수 있다.

④, ⑤ 기업은 지속가능성에 초점을 둔 경영 방식을 추구하고, 생산 과정에서 오염 물질을 줄이려고 노력해야 한다.

10 글로벌 환경 이슈

서술형

(1) 산성비

(2) **예시 답안** | 산성비와 같은 문제를 해결하기 위한 개인적 차원의 노력은 글로벌 시민으로서 환경 이슈에 관심을 가지고 자원을 절약해야 하며, 기업적 차원에서는 환경과 사회의 지속가능성에 초점을 맞춘 경영 방식을 추구하고, 생산 과정에서 오염 물질을 줄이고자 노력해야 한다.

구분	채점 기준
상	산성비 문제를 해결하기 위한 개인·기업적 차원에서의 노력을 정확히 서술한 경우
하	산성비 문제를 해결하기 위한 개인·기업적 차원에서의 노력을 서술하였으나 미흡한 경우

03 더 나은 지역을 만들기 위한 노력

STEP 1

개념 IN

237쪽

1 (1) 지역문제 (2) 주민 2 (1) ○ (2) × (3) ○ 3 (1) ㉠ (2) ㉡
04 (1) ㉠ (2) ㉢ (3) ㉡

STEP 2

실력 UP

238~239쪽

01 ⑤ 02 ① 03 ③ 04 ② 05 ④ 06 ③ 07 ②
08 ① 09 ④ 10 해설 참조

01 지역문제

지역 문제는 지역의 특성과 관련하여 나타나는 문제이다. 주민은 지역을 구성하는 가장 기본적인 주체로 다양한 의견을 제시해야 하며, 지방 자치 단체는 지역 문제 해결을 위한 제도나 정책을 만들어야 한다.

오답 분석 | ④ 국가 및 지방 자치 단체뿐만 아니라 기업 및 개인도 함께 참여하여 해결하는 것이 바람직하다.

02 지역문제

지역 문제는 지역에 관한 교통, 주거, 환경, 시설 부족, 안전 등 다양한 문제이다. 생활 수준이 향상되어 삶의 질에 대한 관심이 높아지며, 더 나은 지역을 만들기 위해 고민한 결과로 오늘날 지역 문제는 더 많이 나타나고 있다.

03 지역문제 해결 사례

다양한 주체가 참여하여 지역 문제를 해결한 사례로는 우리나라의 울산 태화강, 서울 동작구 성대골 마을, 인영도 깡깡이 예술 마을과 세계적으로 인도네시아 발리, 콜롬비아 코무나 13 지역, 브

라질 쿠리치바 지역 등이 있다. ③ 아마존 열대 우림은 대표적인 글로벌 환경 이슈가 나타나는 지역이다.

04 지역문제를 해결하기 위한 주제

과년도

지역 문제를 해결하기 위해서는 지역과 관련된 다양한 주체의 협력이 필요하며, 개인은 글로벌 시민으로서 지속가능한 지역을 만들기 위해 노력해야 한다.

[선택지 분석]

- ㉠ 지역과 관련된 다양한 주체의 협력이 필요하다.
→ 지역 문제를 해결하고 더 나은 지역을 만들기 위해서는 여러 주체의 협력이 필수적이다.
- ㉡ 과거에는 지역 주민, 시민 단체가 문제 해결에 적극적으로 나섰다.
→ 과거에는 국가, 지방 자치 단체가 문제 해결에 적극적으로 나섰다.
- ㉢ 지역 주민은 글로벌 시민으로서 지속가능한 지역을 만들기 위해 노력해야 한다.
→ 지역 주민은 지역 문제를 해결하여 지속가능한 지역을 만들기 위해 노력해야 한다.
- ㉣ 지역 문제 해결을 위해 지역 문제가 나타나는 해당 지방 자치 단체만 참여해야 한다.
→ 지역 문제 해결을 위해 지역 주민, 시민 단체, 기업, 지방 자치 단체의 협력이 필요하며 경우에 따라 타 지방 자치 단체와의 협력도 필요하다.

05 지역문제를 해결하기 위한 주제

ㄱ은 기업, ㄴ은 지방 자치 단체, ㄷ은 주민이다. 지역 문제를 해결하기 위해 주민은 실생활의 불편 등의 다양한 의견을 모아 제시해야 하며, 기업은 기술 개발을 통한 사회적 가치를 실현하고자 노력해야 한다. 지방 자치 단체는 문제 해결을 위한 제도나 정책 수립이 필요하다.

06 지역문제 사례

글은 서울 동작구 성대골 에너지 자립 마을에 대한 설명으로 지역 주민이 중심이 되어 지역 문제를 해결한 사례로 볼 수 있다.

오답 분석 | ④ 지역 주민 및 예술가의 노력으로 문화 지역으로 변화한 사례는 영도 깡깡이 마을이다.

⑤ 주민, 시민 단체 등이 힘을 합쳐 태화강을 생태 하천으로 복원한 해결 사례는 울산이다.

07 지역문제 해결 과정

지역 문제를 해결하기 위해서 지역 주민의 참여가 반드시 뒷받침되어야 하며, 관련 기관과 주민들이 의견을 제시하고 조정하는 절차가 필요하다. 주민 참여 방법으로는 공청회, 토론회 등의 참여가 있으며, 각 해결 방안의 장단점을 고려하여 가장 적절한 방안을 선택해야 한다. ② 해결책을 실시한 뒤, 평가 과정을 통해서 부족한 점을 보완 및 개선해야 한다.

08 지역문제 해결 방안

공청회는 전문가 및 지역 주민이 모여 지역과 현안에 대해 의견을 나누는 과정으로 문제에 대한 전문가와 지역 생활의 주체인

주민의 대화라는 데 그 의의가 있다.

09 지역문제 해결 과정

지역문제를 해결하는 일반적인 과정은 우선 지역문제를 인식하고 그 원인을 파악하는 것이 이루어져야 하며, 이후 해결에 필요한 다양한 정보를 수집하고 해결 방안을 탐색하여야 한다. 그리고 관련 주체의 의견을 수렴하고 조정하는 절차를 거친 뒤, 해결 방안의 장단점을 비교하고, 가장 바람직한 해결 방안을 선택해야 한다.

10 지역문제 사례

서울형

예시 답안 | 정부는 공장 폐수 방류 시 정화 장치의 의무적 설치 관련 법안과 제도를 만들어야 하고, 주민은 수질 오염을 막기 위한 캠페인에 참여하거나, 일상생활에서 수질 오염을 막기 위한 다양한 활동에 참여해야 한다.

구분	채점 기준
상	태화강의 생태 복원 사업 추진을 위한 정부와 주민의 노력을 정확히 서술한 경우
하	태화강의 생태 복원 사업 추진을 위한 정부와 주민의 노력을 서술하였지만 미흡한 경우

STEP 3

만점 Full

240~243쪽

- 01 ⑤ 02 ① 03 ④ 04 ① 05 ⑤ 06 ③ 07 ③
 08 ② 09 ⑤ 10 ⑤ 11 ② 12 ⑤ 13 ③ 14 ①
 15 ② 16 ⑤ 17 ① 18 ④ 19 ② 20 해설 참조
 21 해설 참조

01 우리나라의 식량 자원

우리나라 쌀의 자급률은 100%에 가깝지만, 밀은 쌀에 비해 곡물 자급률이 낮다. 우리나라에서 가장 많이 소비되는 식량 자원은 쌀이며, 생활 수준 향상 및 식단의 서구화로 쌀의 소비량은 감소하고 있다.

오답 분석 | ② 밀은 생산 경쟁력이 낮아 외국에서 수입하는 양이 많기 때문에 쌀에 비해 곡물 자급률이 낮다.

③ 빵과 육류 등 식단의 서구화로 인해 최근 쌀의 소비량이 감소하고 있다.

④ 우리나라에서 가장 많이 소비되는 식량 자원은 쌀이다.

02 우리나라의 식량 자원

(가)는 쌀, (나)는 밀, (다)는 소고기이다. 쌀은 식량 자급률이 가장 높은 작물이며, 밀은 과자, 면, 빵 등의 원료로 최근 소비량이 늘고 있어 수입 의존도가 높다. 소고기는 미국, 오스트레일리아 등지에서 수입하고 있다.

03 우리나라의 식량 자원

고난도

곡물 자급률이 가장 높은 (가)는 쌀, (나), (다) 중 1970년대 조금 더 높았던 (다)가 옥수수, (나)는 밀이다.

[선택지 분석]

① (가)는 자급률이 가장 높은 작물이다.

→ 쌀은 우리나라에서 자급률이 가장 높은 작물이다.

② (나)는 식단의 서구화로 소비량이 증가하고 있다.

→ 밀은 최근 식단의 서구화로 소비량이 증가하고 있다.

③ (다)는 주로 아르헨티나, 미국 등으로부터 수입한다.

→ 옥수수는 주로 아르헨티나, 미국 등으로부터 수입한다.

~~④ (가), (나)는 수입량 증가로 소비량이 증가하고 있다.~~

→ 빵, 면, 과자류의 소비 증가로 밀은 수입량이 증가하고 있다. 쌀은 자급률은 높지만 최근 식단의 서구화 등으로 인해 소비량이 감소하고 있다.

⑤ (나), (다)는 쌀에 비해 곡물 자급률이 낮다.

→ 밀과 옥수수는 쌀에 비해 곡물 자급률이 낮아 수입에 의존하고 있다.

04 재생 가능한 자원

재생 가능한 자원으로는 풍력, 수력, 지열, 조력, 파력, 바이오, 태양열 등이 있다. 석유, 석탄, 천연가스와 같은 화석 에너지는 재생 불가능한 자원이다.

05 우리나라의 에너지 자원

(가)는 석유, (나)는 천연가스, (다)는 석탄이다. 석유는 사우디아라비아를 비롯한 서남아시아 국가와 미국에서 주로 수입하고, 천연가스는 오스트레일리아, 카타르, 미국 등에서 수입하며, 석탄은 오스트레일리아와 인도네시아에서 주로 수입한다. 석탄은 1960년대 주요 에너지 자원이었으며, 제철 공업 및 발전용으로 주로 이용한다. 석유는 주로 수송용, 산업용으로 사용되며 현재 우리나라에서 가장 많이 사용되는 자원이다. 천연가스는 최근 사용량이 급증하고 있는 자원이다.

오답 분석 | ① 주로 가정용으로 사용되며 최근 사용량이 급증한 에너지 자원은 천연가스이다.

② 제철 공업 및 발전용으로 주로 사용하는 에너지 자원은 석탄이다.

③, ④ 주로 수송용, 산업용으로 사용되고 우리나라에서 가장 많이 사용되는 에너지 자원은 석유이다.

06 우리나라의 에너지 자원

석탄은 1960년대 주요 에너지 자원이었으며, 석유는 현재 가장 많이 사용되는 자원으로 주로 서남아시아 국가로부터 수입하고 있다. 천연가스는 최근 수입량이 급증하고 있다. ③ 재생 가능 자원의 비중은 점차 증가하고 있다.

07 우리나라의 에너지 자원 소비 구조

고난도

비중과 소비량이 함께 나타난 그래프에서 비중은 줄어도 소비량은 증가할 수 있기 때문에 주의해야 한다. 그래프의 모든 기간에서 우리나라의 에너지 총 소비량은 증가하고 있으며, 석유 소비량이 가장 많은 비중을 차지하고 있음을 알 수 있다. 최근에는 천연가스 소비량은 증가하고 있는 것을 알 수 있다.

[선택지 분석]

~~① 천연가스의 소비량은 줄어들고 있다.~~

- 총 에너지 소비량이 증가하고 있으면서 소비 비중이 증가하기 때문에 천연가스 소비량은 증가하고 있다.
- ✗ 석탄 소비량은 지속적으로 감소하였다.
- 석탄의 소비량은 증가하였다가 2011년 이후 감소하고 있다.
- ③ 모든 기간 동안 석유 소비량이 가장 많다.
- 모든 기간 동안 석유 소비 비중이 가장 높으므로, 에너지원 중에서 석유 소비량이 가장 많다.
- ✗ 석유 소비 비중은 지속적으로 증가하였다.
- 석유 소비 비중은 증가와 감소를 반복하고 있다.
- ✗ 모든 기간 동안 신재생 및 기타의 소비량은 석탄 소비량보다 많다.
- 모든 기간 동안 신재생 및 기타의 소비량이 석탄 소비량보다 적다.

08 우리나라 식량 자원 문제점

우리나라 식량의 자원 문제점으로는 기후변화에 따른 경작지 감소와 곡물 생산량의 변동 폭 증가, 가격 변동에 따른 공급량 조절 어려움, 전쟁 및 국제 정세 변화로 인한 가격 변동 확대, 자유 무역 확대로 외국산 농산물 수입 증가 등이 있다.

오답 분석 | ㄴ. 중화학 공업이 발달하여 자원의 수입량이 많다는 것은 에너지 자원의 문제점이다.

ㄹ. 자유 무역의 확대로 외국산 농산물 수입이 증가하였다.

09 우리나라 식량 자원의 지속가능한 확보 방안

우리나라 식량 자원의 지속가능한 확보 방안으로는 농업인을 위한 지원 확대, 다양한 대체 식량 연구 및 품종 개발, 농산물 직거래, 로컬 푸드 운동에 적극 참여, 수입국을 다양하게 확보하여 식량 공급망을 확대하는 등의 방안을 들 수 있다. ⑤ 수입 농산물이 확대되는 경우 식량 자급률이 낮아져 식량 공급에 문제가 생길 수 있다.

10 우리나라 식량 자원의 지속가능한 확보 방안

우리나라 식량 자원의 문제점은 곡물 자급률이 매우 낮다는 것이다. 따라서 곡물 자급률을 높이기 위해 양질의 농경지를 확대하는 등의 다양한 정책이 필요하다.

오답 분석 | ①, ②, ④ 자원 재활용, 신재생 에너지 소비 등은 에너지 자원의 지속가능한 확보 방안이다.

11 우리나라의 에너지 자원 문제점

우리나라의 에너지 자원 문제점으로는 자원 보유국의 자원 민족주의 확대, 개발 도상국의 소비 증가로 경쟁 심화, 중화학 공업의 발달에 따른 에너지 자원의 소비량 증가, 화석 에너지의 높은 수입 의존도 등이 있다. ② 우리나라는 전체 에너지 소비 구조에서 차지하는 비중이 낮지만 태양열, 풍력 등 다양한 신재생 에너지를 개발하여 현재 소비하고 있다.

12 글로벌 환경 이슈

글로벌 환경 이슈는 산업 활동에 의한 오염 물질이 다른 지역까지 영향을 줌으로써 발생하는 것으로 산성비, 열대림 파괴, 국제 하천의 오염, 댐 건설과 같이 주로 지역 개발과 환경 보존을 둘러싼 문제가 발생한다.

오답 분석 | ㄱ, ㄴ. 국가와 기업뿐만 아니라 개인, 환경 단체 등 관련 주체가 모두 중심이 되어 문제를 해결해야 한다.

13 글로벌 환경 이슈

글로벌 환경 이슈에 대한 사례로는 국지적 범위에서의 기상 이변, 지구 온난화, 농경지와 목장 확대에 의한 열대림 파괴, 국제 하천 상류에서의 오염 물질 배출로 인한 수질 오염 등을 들 수 있다.

오답 분석 | ㄷ, ㄹ. 물가 상승은 경제 문제, 교통사고 빈도 증가는 사회 문제이므로 환경 이슈로는 볼 수 없다.

14 글로벌 환경 이슈

우리나라에서 팜유 소비가 증가하는 경우 팜유 수출국에는 경제적인 이익이 확대될 수 있으나, 상품 작물인 기름 야자나무의 경작지 확대에 식량 자원의 경작지가 감소하여 식량 자원이 부족해질 수 있고, 열대림의 무분별한 벌목이 일어나 지구 온난화를 가속화시킬 수 있으며, 제초제 사용으로 토양 오염이 발생할 수 있다. ① 팜유 수요가 증가하면 공급을 늘리기 위해 팜유 농장 면적 비율은 오히려 증가할 것이다.

15 글로벌 환경 이슈

지구 온난화는 대기 중 온실가스의 양이 증가하여 발생하는 문제이다. 인간이 지구에 살아가기 위해 지구의 기온을 유지시켜 주는 온실가스가 산업화 이후 급격히 증가하여 지구 온난화가 심화되었다. 이는 국지적 기상 이변의 원인이 되며, 극지방의 빙하가 녹고, 해수면이 상승하는 피해가 발생한다. 또한, 해발 고도가 낮은 지역은 침수 피해가 발생할 수 있다. ② 발생 국가의 참여만으로 해결할 수 없기 때문에 전 지구적 차원의 협력이 필요하다.

16 지속가능한 발전

기업의 지속가능한 발전을 위한 노력으로는 생산 과정에서 오염 물질을 최소화하고, 환경의 지속가능성에 초점을 맞춘 경영 방식을 추구해야 한다.

오답 분석 | ㄱ, ㄴ. 일상생활에서 실천할 수 있는 개인의 지속가능한 발전을 위한 노력이다.

17 지역문제

지역문제를 해결하기 위해서는 지역을 구성하는 기본적인 주체인 주민들의 다양한 의견을 모아야 한다. 기업은 지역문제 해결을 위한 기술을 개발해야 하며, 지방 자치 단체는 문제 해결을 위해 필요한 제도나 정책을 만들어야 한다. 즉, 지역문제 해결을 위해 다양한 주체의 노력이 필요하다. ① 기업뿐만 아니라 관련 주체가 모두 중심이 되어 지역문제를 해결해야 한다.

18 지역문제 해결 사례

(가)는 콜롬비아 코무나 13 지역, (나)는 서울 성대골 마을, (다)는 울산 태화강의 사례이다. 이를 통해 지역문제는 특정 주체가 아닌 주민, 시민 단체, 지방 자치 단체, 기업 등이 협력하여 해결해야 함을 알 수 있다.

19 지역문제 해결 방안

지역문제는 지역 주민의 삶과 밀접한 관련이 있기 때문에 지역 주민의 참여가 반드시 뒷받침되어야 한다. 지역문제 해결 과정은 지역문제를 인식하고 문제 발생 원인을 파악하고, 자료 조사 및 정보 수집으로 해결 방안을 탐색한다. 주민, 관련 기관 및 전문가 등이 참여하여 공청회를 열어 의견을 조정하고, 해결 방안의 장단점을 고려하여 가장 적절한 방법을 선택하고 실천한다. 이후 지역문제 해결에 효과가 있었는지 평가하고 보완하는 과정을 거쳐야 한다.

오답 분석 | ① 지역문제는 그 지역에 살고 있는 지역 주민의 삶과 밀접한 관련이 있다.

③ 지역문제 해결 과정에서 가장 먼저 지역문제를 인식하고 원인을 파악해야 한다.

④ 주민의 의견을 듣기 위해 공청회를 진행하는 것이다.

20 우리나라의 에너지 자원

서술형

(1) **예시 답안** | 우리나라는 화석 에너지 대부분을 수입에 의존하기 때문에 에너지 공급에 문제가 발생하면 에너지 가격 변동, 산업 활동 위축, 일상생활 불편 등의 문제가 나타난다.

(2) **예시 답안** | 에너지 자원의 지속가능한 확보 방안으로는 일상 생활에서 에너지 자원 절약, 에너지 소비 효율 등급 표시제, 에

너지 자원 수입국의 다변화, 기업의 자원 재활용 기술 개발 및 연구 등이 있다.

구분	채점 기준
상	에너지 자원의 문제점과 지속가능한 확보 방안을 정확히 서술한 경우
하	에너지 자원의 문제점과 지속가능한 확보 방안을 서술했으나 미흡한 경우

21 지속가능한 발전

서술형

(1) 지속가능한 발전

(2) **예시 답안** | 지속가능한 발전을 실현하기 위해 기업적 차원에서 환경과 사회의 지속가능성에 초점을 맞춘 경영 방식을 추구해야 하며, 생산 과정에서 오염 물질을 줄이고자 노력해야 한다. 국가적 차원에서는 환경 문제에 대응하기 위한 다양한 환경 정책이나 제도를 마련해야 한다.

구분	채점 기준
상	지속가능한 발전을 위한 기업, 국가적 차원의 노력을 정확히 서술한 경우
하	지속가능한 발전을 위한 기업, 국가적 차원의 노력을 서술했으나 미흡한 경우

문제로 복습하기

1. 헌법과 국가기관

4~5쪽

- 01 ② 02 ④ 03 ① 04 ② 05 ① 06 ④ 07 ①
08 ④ 09 ⑤ 10 ① 11 (1) 의원 내각제 (2) 해설 참조

01 정부 형태

A는 의원 내각제, B는 대통령제이다. 의원 내각제에서는 의회 의원이 각료를 겸직할 수 있다. 의원 내각제에서는 행정부 수반과 국가 원수가 서로 다르지만 대통령제에서는 행정부 수반이 국가 원수의 지위도 갖는다.

오답 분석 | 나. 행정부 수반이 의회를 해산할 수 있는 정부 형태는 의원 내각제이다.

르. 행정부가 법률안을 제출할 수 있는 정부 형태는 의원 내각제이다. 대통령제는 입법부와 행정부가 엄격히 분리되어 있으므로 행정부가 법률안을 제출할 수 없다.

02 의원 내각제

의원 내각제에서는 의회가 내각을 사퇴시킬 수 있으므로 내각이 국민의 요구에 민감하고 책임지는 정치를 할 수 있다.

03 우리나라의 정부 형태

우리나라의 국무총리 제도와 행정부의 법률안 제출권은 의원 내각제의 요소이다. 대통령이 갖고 있는 법률안 거부권은 대통령제의 요소이다. 국회가 가진 입법권은 정부 형태와 관계가 없다.

04 감사원

감사원은 국가의 세입·세출의 결산, 행정 기관 및 공무원에 대한 직무 감찰, 국가 및 법률이 정한 단체의 회계 검사를 하는 기관으로 대통령 직속의 행정부 최고 감사 기관이다.

05 대통령의 권한

대통령은 국가 원수로서의 지위와 행정부 수반으로서의 지위를 가진다. 긴급 명령권, 계엄 선포권, 조약 체결권은 국가 원수로서의 권한에 해당한다. 행정부 수반으로서 대통령은 행정부를 지휘·감독하는데, 국군 통수권은 국방부를 지휘하는 권한에 해당한다.

06 입법 과정

국무 회의는 대통령, 국무총리, 국무 위원으로 구성되어 정부의 주요 정책을 심의한다.

오답 분석 | ① 국회의장은 국회에서 선출한다.

② 법률안은 해당 상임 위원회의 심의를 거쳐 본회의에 상정된다. 법률안이 상임 위원회에서 부결되면 폐기된다.

③ 법률안은 본회의에서 재적 의원 과반수의 출석과 출석 의원

과반수의 찬성으로 의결된다.

⑤ 대통령의 법률안 거부권은 대통령제의 요소이다.

07 국회의 회의

국회의 회의는 가을에 정기적으로 하는 정기회와 수시로 하는 임시회가 있다. 제시된 자료는 4월에 실시한 임시회의 내용이다. 이 임시회에서는 대통령이 체결한 조약에 대한 동의, 대법원장 임명 동의, 법률안 처리 등의 일정이 있다. 국회 임시회는 국회의원 재적 1/4 이상 또는 대통령의 요구로 집회된다. 조약은 외국과 체결한 합의로서 법률의 효력을 가진다. 따라서 조약 체결에 대한 동의는 국회의 입법에 관한 역할에 해당한다.

오답 분석 | 나. 대통령이 대법원장 임명을 할 때는 국회의 동의를 얻어야 한다. 만일 국회가 부결하면 대통령은 해당 후보자를 대법원장으로 임명할 수 없다.

르. 국회 본회의에서 법률안이 가결되더라도 법률로 확정되는 것은 아니다. 정부로 이송되어 국무 회의의 심의를 거쳐 대통령이 공포해야 법률로 확정된다.

08 국회의 구성

국회는 의장 1인, 부의장 2인으로 구성된다. 국회의 정기회는 매년 1회 열린다. 원칙적으로 모든 안건은 본회의에 앞서 상임 위원회의 심의를 거쳐 본회의에 상정된다. 비례 대표 국회의원은 각 정당의 득표율에 비례하여 선출된다. 효율적으로 의사를 진행하기 위해 각종위원회와 교섭 단체를 운영하고 있다.

09 헌법재판소의 역할

권한 쟁의 심판은 국가 기관 사이의 권한의 유무 또는 범위에 관한 다툼이 발생하였을 때, 이를 판단하는 심판이다.

오답 분석 | ① 탄핵 심판은 국회가 대통령, 장관, 법관처럼 법률이 정한 공무원에 대해 탄핵 소추를 의결한 경우 파면 여부를 판단하는 심판이다.

② 헌법 소원 심판은 국민이 국가 권력의 행사 또는 불행사로 침해당한 기본권의 구제를 요청한 경우 이를 판단하는 심판이다.

③ 정당 해산 심판은 정당의 목적이나 활동이 헌법의 민주적 기본 질서에 어긋난 경우 정당의 해산 여부를 판단하는 심판이다.

④ 위헌 법률심판은 법원의 제청에 따라 법률이 헌법에 위반되는지를 판단하는 심판이다.

10 법원의 조직

(가)는 가정 법원, (나)는 대법원, (다)는 지방 법원에 대한 설명이다. 가정 법원은 이혼, 양자, 상속 같은 가사 사건과 소년 보호 사건을 담당한다.

오답 분석 | ② 사법부의 최고 기관으로 최종심을 담당하는 기관은 대법원이다. 대법원은 대법원장을 포함하여 대법관 14명으로 구성한다. 9명의 재판관으로 구성하는 기관은 헌법재판소이다.

③ 개인 간의 다툼을 해결하는 민사 재판이나 범죄의 유무 및 형량을 결정하는 형사 재판의 1심 판결을 주로 맡는 기관은 지방 법원이다.

- ④ 지방 법원과 가정 법원은 같은 급의 법원이다.
- ⑤ 위헌 법률 심판은 헌법재판소에서 담당한다.

11 정부 형태

서울형

- (1) 의원 내각제
- (2) 예시 답안 | 의원 내각제에서는 의회가 내각을 사퇴시킬 수 있으므로 내각이 국민의 요구에 민감하고 책임지는 정치를 할 수 있다는 장점이 있다. 하지만 한 정당이 의회와 내각을 독점하면 다수당의 횡포가 나타날 우려가 있다.

구분	채점 기준
상	제시어를 모두 사용하여 의원 내각제의 장점과 단점을 정확하게 서술한 경우
하	제시어를 모두 사용하지 않았고, 내용을 서술하였으나 미흡한 경우

2. 경제생활과 선택

8~9쪽

- 01 ④ 02 ⑤ 03 ③ 04 ② 05 ③ 06 ③ 07 ②
- 08 ④ 09 ⑤ 10 ② 11 (1) 기업가 정신 (2) 해설 참조

01 경제 활동의 종류

(가)는 분배, (나)는 소비, (다)는 생산 활동이다. ㄱ. 값이 교양 도서를 집필한 것은 서비스를 생산하는 활동이다. ㄴ. 을이 노동의 대가로 월급을 받는 것은 분배 활동에 해당한다. ㄷ. 병이 학원에서 입시 관련 강의를 수강하는 것은 서비스를 구입하는 소비 활동에 해당한다.

02 편익과 기회비용

A~C 재의 가격이 같으므로 어떤 것을 선택하든 기회비용은 같다. 기회비용이 같으면 편익이 큰 것을 선택하면 합리적 선택이다. A, B 재만 있을 때 값은 A 재를 선택했으므로 A 재의 편익이 B재의 편익보다 크다. 그런데 C 재가 추가되자 값은 C 재를 선택했으므로 C 재의 편익이 A 재의 편익보다 크다. 따라서 C 재 > A 재 > B 재의 순서로 편익이 크다.

03 희소성

ㄴ. 희소성이 있기 때문에 사람들은 뭔가를 포기하고 어떤 것을 선택해야 하는 경제적 선택의 문제가 발생한다. ㄷ. 희소성이 있으면 돈을 주고 구입해야 하므로 시장에서 거래된다.

오답 분석 | ㄱ. 희귀한 재화라고 항상 희소성이 존재하는 것은 아니다. 희귀한 재화라고 하더라도 수요가 많으면 희소성이 높고 수요가 적으면 희소성이 낮다.

ㄷ. 한 재화가 지니는 희소성의 크기는 사람마다 다르다. 모든 사람이 동일하게 그 재화를 찾는 것이 아니기 때문이다.

04 합리적 선택

가중치를 고려한 점수를 매겨 점수가 가장 높은 B 상품을 선택하는 것이 합리적이다.

05 기회비용

값은 여행 경비 200만 원과 5일간 일을 하지 못한 수익 100만 원을 합한 300만 원이 기회비용이다. 을은 정기 휴가를 이용하여 여행에 갔으므로 여행 경비 200만 원만 기회비용이다.

06 금융 상품

예금은 은행 등의 금융 기관에 돈을 맡기는 것으로 이자율이 정해져 있어 안정적이다. 주식은 기업이 자금 마련을 위해 투자자에게 돈을 받고 발행하는 증서로, 시세 차익과 배당 수익을 기대할 수 있다. 채권은 정부, 공공 기관, 기업 등이 자금을 빌리면서 원금과 이자를 언제까지 갚겠다는 것을 표시하여 발행하는 증서이다.

07 신용 관리

오늘날에는 신용 또한 하나의 자산과 같은 역할을 한다. 신용이 높은 사람은 원만한 금융 활동이 가능하여 돈을 쉽게 빌릴 수 있는 반면 신용이 낮은 사람은 돈을 빌리는 데 더 큰 비용을 지불해야 한다. 따라서 안정적인 경제생활을 위해서는 신용의 중요성을 인식하고 이를 체계적으로 관리할 필요가 있다. 자신의 장래 소득과 지출 능력을 고려하여 충분히 갚을 수 있는 범위에서 신용 거래를 해야 하고 수시로 결제 계좌의 잔액을 확인하여 상품 대금 지불 등 납부 기한을 지키며 자신의 금융 기록을 관리해야 한다. ② 금융 회사와의 거래 실적과 내용이 신용 점수에 반영되므로 주거 대출 은행을 정해 꾸준히 이용하는 것이 유리하다.

08 기업의 역할

기업은 생산 활동을 통해 이윤의 극대화를 추구하고 고용과 소득을 창출하는 역할을 한다. 또한 기업은 신기술 개발, 생산성 향상, 조세 납부 등을 통해 국가 경제 발전에 기여한다.

오답 분석 | ④ 생산 참여의 대가로 임금, 이자 등을 받는 것은 가계이다.

09 기업의 사회적 책임

A 기업은 생산 활동에서 환경 보호를 실천하고 있으며, B 기업은 기부 활동을 통해 사회적 약자를 돕는 데 노력하고 있다. 두 사례 모두 기업의 선택이 사회에 미치는 영향을 생각하며 사회적 책임을 다하고 있는 모습이다.

10 생애 주기의 경제생활

① 색칠된 부분은 소득보다 소비가 많으므로 빚이다. 따라서 이면적이 작을수록 안정된 경제생활을 할 수 있다. ② 20대에는 소득이 소비보다 적지만 은행 대출을 함부로 받아서는 안 된다. 나중 갚아야 할 빚이므로 꼭 필요하지 않으면 자제하도록 해야 한다. ③ 30대에는 결혼을 하고 자녀를 양육하느라 소비가 증가한다. ④ 50대 중반에는 퇴직이 임박했으므로 재무 관리를 잘하면 안정된 노후를 보낼 수 있다. ⑤ 60대 이후의 노년기에는 소득이 적고 소비가 많아지므로 수익성보다는 안전성을 추구하는 자산 관리가 중요하다.

11 기업가 정신

서술형

(1) 기업가 정신

(2) 예시 답안 | 기업가 정신은 새로운 분야를 개척하고 산업을 발전시키는 원동력이 된다. 또한 일자리를 창출하고 국가 경제를 발전시키는 데 중요한 역할을 한다.

구분	채점 기준
상	제시어를 모두 사용하여 기업가 정신의 중요성을 정확하게 서술한 경우
하	제시어를 모두 사용하여 기업가 정신의 중요성을 서술하였으나 미흡한 경우

3. 시장과 가격

12~13쪽

01 ⑤ 02 ⑤ 03 ② 04 ③ 05 ② 06 ③ 07 ②
 08 ③ 09 ① 10 ⑤ 11 (1) 보완재 (2) 해설 참조

01 시장의 종류

가계는 기업에 노동, 토지, 자본 등 생산 요소를 제공하고 기업은 가계에 그에 따른 임금을 지급하므로 A 시장은 생산 요소 시장이다. 기업은 가계에 재화와 서비스 등 생산물을 제공하고 가계는 기업에 생산물에 대한 대가로 비용을 지불하므로 B 시장은 생산물 시장이다.

오답 분석 | ⑤ 생산 요소 시장에서 수요자는 기업이고, 공급자는 가계이다. 생산물 시장에서 수요자는 가계이고, 공급자는 기업이다.

02 시장의 종류

ㄷ. 갑은 떡을, 을은 꽃을, 병은 노트북이라는 재화를 구입하였다. 재화는 생산물에 해당한다. ㄹ. 갑, 을, 병이 이용한 보이는 시장은 모두 생산자와 소비자가 직접 만나서 거래하는 보이는 시장이다. 이밖에 주식 시장, 외환 시장과 같이 거래 대상이나 장소가 구체적으로 보이지 않는 시장도 있다.

오답 분석 | ㄱ. 전통시장, 꽃가게, 할인 매장은 거래 대상과 장소가 눈에 보이는 시장이다.

ㄴ. 떡, 꽃, 노트북은 모두 재화이다.

03 시장의 필요성

시장은 생산자와 소비자의 만남을 통해 재화와 서비스의 거래가 이루어지도록 한다. 두 경제 주체의 갈등을 중재하는 역할을 하는 것은 아니다.

04 시장의 필요성

시장은 물물 교환의 당사자를 서로 연결해 주고, 가격이나 품질, 수량 등 여러 거래 조건에 대한 정보를 제공하여 거래 비용을 감소시켜 준다. 또한 분업과 특화를 촉진하여 물질적으로 풍요로운 생활을 누릴 수 있게 해 준다.

05 균형 가격의 형성

ㄱ. 수요량과 공급량이 일치하는 6만 원에서 균형 가격이 성립하며, 이때의 균형 거래량은 70개이다. ㄷ. 가격이 8만 원일 때

수요량은 60개, 공급량은 120개로서 60개의 초과 공급이 발생한다.

오답 분석 | ㄴ. 가격이 4만 원일 때 수요량은 80개인데 공급량은 60개로서 초과 수요 상태이다. 이 경우 수요자 간 경쟁으로 가격 상승 압력이 발생한다.

ㄹ. 가격이 10만 원일 때 수요량은 50개, 공급량은 150개로서 50개만 거래된다. 거래량이 가장 많은 경우는 수요량과 공급량이 일치하는 6만 원일 때로 거래량은 70개이다.

06 가격과 공급량

도넛의 가격이 내리면 도넛의 공급량도 감소하고, 가격이 오르면 공급량도 증가한다. 즉, 가격과 공급량은 같은 방향으로 움직인다.

오답 분석 | ① 가격이 하락하면 공급량이 줄어들고 가격이 상승하면 공급량이 증가하므로 공급 곡선은 우상향하는 곡선이다.

② 가격이 올라가면 공급량이 증가한다.

④ 가격이 5,000원일 경우 공급량이 가장 많다. 거래량은 수요량과 공급량이 일치해야 하지만 제시된 표에서는 수요량이 없으므로 거래량이 가장 많은지는 알 수 없다.

⑤ 가격이 내려가면 공급자는 공급량을 줄이려고 한다.

07 균형 가격과 균형 거래량의 변동

X 재와 Y 재는 각각 수요와 공급 중 하나만 변동하였다. X 재 시장에서 균형 가격은 하락하였고, 균형 거래량은 감소하였다. Y 재 시장에서 균형 가격은 하락했지만, 균형 거래량은 증가하였다. 소비자 선호도 감소는 수요가 감소하는 원인이다

오답 분석 | ① X 재 시장에서 균형 가격이 하락하고, 균형 거래량이 감소하려면 X 재의 수요 곡선이 왼쪽으로 이동해야 한다. 즉, 공급 곡선은 그대로인 상태에서 X 재의 수요가 감소해야 한다.

③ Y 재 시장에서는 균형 가격이 하락했지만, 균형 거래량은 증가하였다. 이것은 Y 재의 공급 곡선이 오른쪽으로 이동해야 나타난다.

④ Y 재의 공급 곡선으로 오른쪽으로 이동했으므로 Y 재의 공급이 증가했음을 알 수 있다. Y 재의 원자재 가격이 상승했다면 생산 비용이 증가하여 공급이 감소하게 된다.

⑤ X 재의 수요는 감소, Y 재의 공급은 증가하였다.

08 시장 가격의 결정

가격이 3만 원일 때 수요량과 공급량이 80개로 일치하여 균형 가격이 결정되며, 이때 시장 거래량이 80개로 가장 많다.

오답 분석 | ① 가격이 1만 원인 경우 수요량은 100개, 공급량은 20개로서 초과 수요가 발생한다.

② 가격이 2만 원인 경우 수요량은 90개인데, 공급량은 50개밖에 되지 않아 50개만 거래된다.

④ 가격이 4만 원인 경우 수요량은 70개인데 공급량이 110개로, 공급량이 수요량보다 많아 공급자 간 가격 인하 경쟁이 나타난다.

⑤ 가격이 5만 원인 경우 수요량은 60개, 공급량은 140개로 초과 공급량은 80개이다.

09 시장 가격의 변동

반도체 수요와 공급이 모두 증가하므로 수요 곡선과 공급 곡선이 모두 오른쪽으로 이동한다. 반도체 생산 설비 증가가 급증하는 반도체 수요에 미치지 못한다고 하였으므로 수요의 증가 폭이 공급의 증가 폭보다 크기 때문에 균형 가격이 상승하고 균형 거래량이 증가한다.

10 균형 가격과 균형 거래량의 변동

ㄷ. 소득이 감소하면 수요가 줄어들어 수요 곡선이 왼쪽으로 이동한다. ㄹ. 공급자들이 상품의 미래 가격이 하락할 것으로 예상하면 가격이 하락하기 전에 빨리 팔아 치우려고 공급을 늘린다. 따라서 공급 곡선이 오른쪽으로 이동한다.

오답 분석 | ㄱ. 생산 기술이 발전하면 공급이 증가하므로 공급 곡선이 D로 이동할 수 있다.

ㄴ. 원료의 가격이 증가하면 공급이 감소하므로 A로 이동할 수 있다.

11 보완재의 가격 변동

서술범

(1) 보완재

(2) **예시 답안** | 삼겹살의 가격이 하락하면 삼겹살의 수요가 증가하여 삼겹살과 함께 먹어야 하는 상추에 대한 수요도 증가한다. 만일 삼겹살의 가격이 상승하면 삼겹살의 수요가 감소한다. 삼겹살의 수요가 감소하므로 삼겹살과 함께 먹는 상추에 대한 수요도 감소한다.

구분	채점 기준
상	보완재의 가격 변화와 수요 변화를 제시문의 재화를 예를 들어 정확하게 서술한 경우
하	보완재의 가격 변화와 수요 변화를 서술하였으나 미흡한 경우

4. 우리나라 경제와 세계화

16~17쪽

01 ③ 02 ② 03 ① 04 ④ 05 ③ 06 ③ 07 ①
08 ① 09 ⑤ 10 ① 11 해설 참조

01 국내 총생산(GDP)의 특징

국내 총생산은 한 국가 안에서 일정 기간 동안 생산된 최종 생산물의 시장 가치를 합한 것이다. 시장에서 거래되지 않은 자원 봉사 활동, 해외에서 생산된 것의 가치, 작년 생산물의 가치는 포함하지 않는다. ③ 국내 총생산에는 중간 생산물의 가치가 포함되지 않는다.

02 국내 총생산의 특징

국내 총생산은 그 나라의 경제 규모를 나타낸다. 2021년과 2022년의 국내 총생산이 동일하므로 경제 규모는 같다. 경제 성장률은 전년에 비해 국내 총생산이 증가한 정도를 나타내므로 2022년의 경제 성장률은 0이고, 2023년의 경제 성장률은 10%이다.

오답 분석 | ㄴ. 2021년과 2022년의 국내 총생산은 동일하지만 인구가 증가하였으므로 2022년의 1인당 국내 총생산은 2021년에 비해 감소하였다.

ㄹ. 국민의 생활 수준은 1인당 국내 총생산으로 알 수 있는데

2022년은 2021년보다 1인당 국내 총생산이 감소하였으므로 생활 수준은 지속적으로 향상되었다고 볼 수 없다.

03 국내 총생산의 한계

국내 총생산을 통해 한 국가의 전반적인 생산 활동 규모와 국민 전체의 소득을 알 수 있지만 개별 국민의 삶의 질이나 복지 수준을 파악할 수 없고 국가 내 소득 분배 상황과 불평등 정도를 알 수 없으며 생산 과정에서 생기는 부정적 효과를 반영하지 못하는 한계가 있다. ① 할아버지 집에서 가져온 채소와 자발적으로 참여한 봉사 활동 등은 시장에서 거래되지 않은 것이므로 국내 총생산에 포함되지 않는다.

04 인플레이션의 영향

인플레이션은 가계의 소비 지출, 기업의 투자 지출이 증가하여 국가 경제 전체의 수요가 증가하거나 임금, 원자재 가격 상승 등 생산 비용이 증가하여 국가 경제 전체의 공급이 감소할 때 발생한다.

오답 분석 | ㄱ. 인플레이션은 물가가 지속적으로 오르는 현상이다. 물가가 지속해서 빠르게 하락하는 현상은 디플레이션이다.

ㄷ. 인플레이션이 발생하면 화폐의 가치가 하락하고 실물 자산의 가치가 상승하므로 중앙은행은 시중에 유통되는 통화량을 줄이는 정책을 시행한다.

05 초인플레이션

제시문은 극단적인 인플레이션 현상에 관한 내용이다. 인플레이션이 발생하면 화폐의 가치가 떨어지고 실물 자산의 가치가 상승한다. 이로 인해 기업은 안정적인 경제활동에 어려움이 생기고 근로자는 근로 의욕을 상실하게 된다. ③ 귀금속을 사둔 노인은 유리해진다.

06 실업의 유형

스마트폰이 등장하여 산업 구조가 고도화됨에 따라 실업자가 되는 유형은 구조적 실업이다.

오답 분석 | ① 경기적 실업은 경제 상황의 악화로 기업이 고용을 줄여 발생한다.

② 계절적 실업은 계절에 따라 일자리가 없어져 발생한다.

④ 마찰적 실업은 더 나은 조건의 일자리를 구하는 과정에서 일시적으로 발생한다.

07 경제활동 인구의 분류

㉠은 비경제활동 인구이다. 대학원에 진학한 청년 실업자, 직장 구하는 것을 포기한 사람은 모두 비경제활동 인구에 포함된다.

오답 분석 | ㄷ, ㄹ. 취업자에 해당한다.

08 국제 거래의 특징

국제 거래는 각국의 자연환경, 자원, 노동, 자본, 기술 수준 등의 생산 조건이 달라 생산비의 차이가 발생하여 일어난다. 국제 거래를 통해 기업은 대량 생산 과정에서 생산의 효율성이 높아져 규모의 경제를 실현할 수 있게 된다.

오답 분석 | ㄷ. 국제 거래는 관세, 통관 절차 등으로 생산 요소가 자유롭게 이동하지 못한다.

ㄹ. 오늘날에는 국가 간 경제 협력이 강화되어 국제 거래가 확대되고 있다.

09 환율의 변동

갑과 을은 환율이 상승하고 있는 상황에 대해 대화하고 있다. 외화의 수요가 증가하거나 공급이 감소할 때 환율이 상승한다. ⑤ 대외 수출이 감소하면 외화의 공급이 감소한다.

오답 분석 | ①, ③ 외화의 수요가 감소한다.
②, ④ 외화의 공급이 증가한다.

10 환율의 변동 원인

(가)에서는 외화 수요가 감소하여 환율이 하락하였다. (나)에서는 외화 공급이 증가하여 환율이 하락하였다. 수입이 감소하면 외화 수요가 감소한다. 외국인의 국내 투자가 증가하면 외화 공급이 증가한다.

11 국제 거래의 특징

서술형

- (1) ㉠: 노동, ㉡: 자본
(2) **예시 답안** | 오늘날 교통수단과 정보 통신 기술의 발달로 세계화가 가속화되면서 국제 거래의 대상과 규모가 계속해서 확대되고 있다. 재화와 서비스뿐만 아니라 노동이나 자본과 같은 생산 요소의 국제 거래도 활발하게 이루어지고 있다.

구분	채점 기준
상	오늘날 국제 거래의 특징을 정확히 서술한 경우
하	오늘날 국제 거래의 특징을 서술하였으나 미흡한 경우

5. 국제 사회와 한반도 20~21쪽

01 ④ 02 ① 03 ④ 04 ② 05 ③ 06 ⑤ 07 ①
08 ④ 09 ⑤ 10 ④ 11 해설 참조

01 국제 사회의 행위 주체

국제 사회의 행위 주체에는 국가, 정부 간 국제기구, 국제 비정부 기구, 다국적 기업, 영향력 있는 개인 등이 있다. ④ ○○ 중학교 학생은 국제적인 영향력을 행사하지 못하므로 국제 사회의 행위 주체라고 보기 어렵다.

02 정부 간 국제기구의 특징

정부 간 국제기구는 각 나라의 정부를 회원으로 하여 국제 평화를 유지하는 역할을 하며 국제 사회에서 공동의 목적을 달성하기 위해 노력한다.

오답 분석 | ㄷ. 국제적 규모로 상품을 생산하여 판매하는 행위 주체는 다국적 기업이다.

ㄹ. 국제 사회의 가장 기본적인 행위 주체는 국가이다.

03 다국적 기업의 특징

그림은 다국적 기업의 구조이다. 다국적 기업은 세계 여러 나라에 자회사와 공장을 설립하여 상품을 생산하고 판매하는 기업이다. 다국적 기업은 세계 여러 나라에 다국적 기업은 이윤 추구 과정에서 관련 국가 간 문화 교류 및 상호 이해 증진에 기여하고

자본과 기술 이전을 통해 자회사나 공장이 있는 국가의 경제 발전에 기여한다.

오답 분석 | ㄱ. 다국적 기업은 국제 관계에서 개별 국가의 정책에 영향력을 미치기도 한다.

ㄷ. 다국적 기업의 활동은 해당 국가의 고유한 전통과 민족적 동질성을 강화시키지 않는다.

04 국제 사회의 특징

제시문은 코로나바이러스 감염증-19를 퇴치하기 위해 여러 국제 사회의 행위 주체가 협력하는 내용으로 국제 사회는 공동의 목표를 달성하기 위해 서로 협조한다는 특징을 알 수 있다.

05 국제 사회의 갈등과 분쟁

국제 사회에서는 주권과 영토 등을 둘러싼 국가와 민족 간 분쟁 외에도 기업 간에 수출, 특허권, 수입 규제 등을 둘러싼 갈등이 발생한다. 국제 사회의 갈등이 심할 경우에는 군대 등 강제력을 동원하여 전쟁이 일어나기도 한다.

오답 분석 | ㄱ. 국제 분쟁은 당사국 간의 외교적 교섭, 제3국의 중재 등 평화적인 방법으로 해결되는 경우가 많다.

ㄹ. 최근에는 자국의 이익 추구하고 관련된 경쟁과 갈등이 증가하고 있다.

06 국제 분쟁의 유형

카슈미르 분쟁은 이슬람교를 믿는 파키스탄과 힌두교를 믿는 인도와의 영토 분쟁이다. 나이지리아 분쟁은 이슬람교를 믿는 유목민과 크리스티교를 믿는 농경민 간의 분쟁이다. 이스라엘-팔레스타인 분쟁은 유대교를 믿는 유대인과 이슬람교를 믿는 팔레스타인인과의 영토 분쟁이다.

07 영유권 분쟁

쿠릴 열도와 남중국해를 둘러싼 국제 사회의 분쟁은 영유권을 차지하기 위한 분쟁이다.

08 동북공정 문제에 대한 대응

④ 중국의 역사 왜곡에 대해 감정적으로 대응하면 안 된다. 특히 중국 내 소수 민족에게 감정적으로 호소할 경우 이들이 동조하여 중국 정부에 저항하여 중국 정부의 강한 반발을 일으킬 수 있다.

09 우리나라가 직면한 국제 문제의 대응 방안

제시문은 아프가니스탄 현지인 중 우리나라와 협력했던 사람들을 특별 기여자로 받아들인 내용이다. 이들의 한국 사회 정착을 위해 정부, 기업, 시민 사회 등 각 주체가 도움을 주고 있다. ⑤ 특별 기여자가 아프가니스탄에서 취득한 전문 자격을 인정받을 수 있도록 하는 제도를 만드는 것은 정부의 역할이다.

10 평화와 공존을 위한 세계시민으로서의 역할

제시문은 평화와 공존을 위한 세계시민으로서의 역할을 실천한 경우이다. 세계시민은 모든 인류를 동료 시민으로 여기고 국적, 인종, 민족을 구분하지 않고 인권 감수성을 실천하는 시민이다.

11 우리나라가 직면한 경제 문제

서술형

- (1) 자유 무역 협정

(2) **예시 답안** | 경제 문제에 대응하기 위해서는 식량, 자원 등 필수 품목의 수입을 특정 국가에만 의존하지 않도록 무역 상대국을 다변화하는 것이 필요하다. 변화하는 세계 경제 상황에 대해 외교적 협상을 통해 변화에 대응할 수 있는 시간을 확보하는 한편 국내법과 제도를 정비해야 한다.

구분	채점 기준
상	제시어를 모두 사용하여 경제 문제의 대응 방안을 정확하게 서술한 경우
하	한 가지 제시어만 사용하여 경제 문제의 대응 방안을 서술한 경우

6. 사회 변동과 사회문제

24~25쪽

01 ⑤ 02 ① 03 ① 04 ① 05 ⑤ 06 ④ 07 ④
08 ① 09 ⑤ 10 ④ 11 해설 참조

01 사회 변동의 특징

사회 변동은 과학기술 발전에 따라 변동 속도가 점점 빨라지고 있다. 또한 특정 부분에서 발생한 사회 변동이 급속도로 퍼져 사회 전반에 영향을 미치기도 한다.

오답 분석 | ㄱ. 사회 구조나 제도의 결함에 의해 나타나는 것은 사회문제이다.

ㄴ. 사회 변동은 일반적으로 다양한 요인이 복합적으로 상호 작용하여 일어난다.

02 세계화의 확산에 따른 문제점

제시문은 세계화의 확산에 대한 문제점에 관한 내용이다. 세계화가 확대되면 선진국과 개발 도상국의 빈부 격차가 심해지며, 강대국의 문화가 유입되어 개발 도상국의 전통문화가 소멸되거나 문화적 정체성이 약화된다.

오답 분석 | ㄷ. 국제적 협력이 증가하는 것은 세계화 확산에 따른 긍정적인 영향이다.

ㄹ. 세계화가 확대되면 국가 간의 경쟁으로 자원이 비효율적으로 배분된다.

03 사회문제의 특징

제시문은 실내 흡연과 음주 등이 시대와 장소에 따라 다르게 인식한다는 내용이다. 이를 통해 사회문제는 상대성을 띤다는 것을 알 수 있다. 실내 흡연은 과거에는 사회문제가 되지 않았으나 오늘날에는 사회문제로 여겨지며, 술 마신 다음 날의 휴유증은 우리나라에서는 자연스러운 현상으로 여겨지지만 미국에서는 문제로 인식한다.

04 인구 문제의 영향

그래프는 우리나라의 합계 출산율과 노인 인구의 비율을 나타낸 것으로 저출생·고령화 현상으로 인한 인구 문제를 보여 준다. 저출생이 심화하면 학령 인구가 줄어들어 폐교 수가 증가할 수 있으며, 저출생·고령화 현상에 따른 인구 문제가 심화하면 지역 소멸 문제가 발생할 수 있다.

오답 분석 | ㄷ. 저출생·고령화 현상은 주로 우리나라와 선진국에서 발생한다.

ㄹ. 인구 증가 문제로 인해 발생하는 문제점으로 주로 개발 도상국에서 나타난다.

05 사회 불평등 문제의 특징

빈부 격차, 여성 차별 등은 모두 사회 불평등 문제로서 사회 제도나 구조를 개선해야 해결이 가능하다.

06 사회 불평등 문제의 영향

사회 불평등 현상이 심화되면 개인의 근로 의욕이 저하되고 삶의 질이 낮아지며 집단 간 갈등으로 사회 통합이 어려워진다. ④ 사회 불평등이 심화되면 부자들은 더욱 부유해지고 가난한 사람들은 더욱 가난해지면서 계층 세습 현상이 고착화될 수 있다.

07 사회 불평등 문제의 사례

공항의 귀빈 전용 수속 창구, 대학교의 기부금 입학제 등은 모두 사회 불평등을 심화시켜 사회 통합을 저해한다.

08 노동 문제의 사례

일반적으로 노동 문제는 노동자의 인권 침해, 열악한 노동 환경과 관련하여 발생한다. 노동 문제가 심화되면 노동자의 삶의 질이 저하되고 사회 구성원 간 갈등이 심화되며 나아가 사회적으로 경제 성장이 위축된다. ① 능력에 따른 임금 차별은 합리적인 것이므로 우리 사회가 직면한 노동 문제로 볼 수 없다.

09 기후위기 문제의 해결 방안

⑤ 신재생 에너지 활용 기술 개발은 기업의 역할이다.

10 사회 변동과 사회문제에 대응하는 시민의 역할

시민은 공감 능력과 다름에 대해 존중하는 태도를 가져야 하며, 지구촌의 다양한 문제에 관심을 갖고 문제가 미치는 영향을 파악하여 해결 방안을 고민해야 한다.

오답 분석 | ㄴ. 사회 변동으로 인한 장단점이 나타나므로 양면성을 고려하여 비판적으로 수용해야 한다.

ㄹ. 사회문제를 해결하기 위해 시민은 능동적이고 주체적으로 행동해야 한다.

11 다문화적 변화

서술형

(1) 다문화적 변화

(2) **예시 답안** | 다문화적 변화가 일어나면 사회의 문화적 다양성이 커져 풍요로운 문화를 누릴 수 있으며 노동할 수 있는 인적 자원이 풍부해진다. 한편 이주민의 사회 적응 문제가 발생하고, 문화의 차이에 따른 이주민에 대한 편견과 차별 문제가 발생할 수 있다.

구분	채점 기준
상	다문화적 변화가 사회에 미치는 긍정적인 변화와 부정적인 변화를 모두 정확히 서술한 경우
하	다문화적 변화가 사회에 미치는 긍정적인 변화와 부정적인 변화 중 한 가지만 서술한 경우

7. 대한민국, 우리가 살아가는 곳

28~29쪽

01 ③ 02 ① 03 ④ 04 ④ 05 ③ 06 ③ 07 ③
08 ④ 09 ③ 10 해설 참조

01 우리나라 위치

우리나라는 동경 124°~132°에 위치하고 있으며, 위도에 따라 냉·온대 기후가 나타난다.

오답 분석 | ㄱ. 우리나라의 표준 경선은 135°로, 본초 자오선이 지나는 영국보다 9시간 빠르다.

ㄴ. 유라시아 대륙의 동쪽, 태평양의 서쪽에 위치한다.

02 우리나라의 영역

우리나라는 비교적 해안선이 단조로운 동해안, 제주도, 울릉도, 독도는 썰물 때의 해안선을 기준으로 하는 통상 기선으로부터 12해리, 해안선이 복잡한 서해안, 남해안은 가장 바깥쪽 섬을 연결하는 선을 기준으로 하는 직선 기선으로부터 12해리, 일본과 가까운 대한 해협은 직선 기선으로부터 3해리까지를 영해로 설정하고 있다.

03 우리나라의 지정학적 위치

우리나라는 유라시아 대륙과 태평양을 연결하는 육교 역할을 수행하며, 주변 강대국들의 이해관계가 충돌하는 위치적 특징을 지니고 있다. 현재 우리나라는 세계의 평화와 안보에 중요한 지리적 요충지에 위치한다.

오답 분석 | ① 우리나라가 지리적 위치를 활용하여 경제 중심으로 성장하는 것은 지정학적 위치에 대한 설명이다.

② 과거 고구려 시대에 대륙으로 진출하였다.

③ 냉전 시대에는 자유 진영과 공산 진영의 대립 지점이었다.

⑤ 남북 관계가 개선된다면 지정학적 위치의 위상은 더욱 올라갈 것으로 예상된다.

04 우리나라의 행정구역

A는 경기도, B는 충청남도, C는 경상북도, D는 전북특별자치도, E는 경상남도이다. 제시된 광역 자치 단체 중 전북특별자치도는 자치권이 보장되고, 중앙 정부에서 다양한 재정을 지원 받는다.

05 우리나라의 주요 도시

①은 우리나라 최초의 특별자치시인 세종이다. 수도권의 행정 기능을 분담하여 국토의 균형 발전을 위해 조성된 행정 중심 복합 도시이다.

06 장소감

장소감은 어떤 장소에 있을 때 느끼는 감정으로 장소 내에 있는 물리적 환경, 인간 활동, 부여된 의미 등으로 형성되는 것이다. 따라서 같은 장소라도 개인이 경험한 것에 따라 다른 장소감이 형성된다.

07 지리적 문제

도시에서 주로 나타나는 지리적 문제는 인구 집중 현상에 의해

발생하며, 교통 혼잡, 주택 부족, 쓰레기 문제 등의 문제가 대표적이다. 농촌에서 주로 인구 유출 현상에 의해 발생하며 빈집 증가, 노동력 부족, 시설 부족 등의 문제가 대표적이다.

08 지역문제 해결

지역문제 해결을 위한 지역 조사는 문제 해결이 필요한 지역의 범위를 우선 선정하고, 조사 방법을 선정하여 지리 정보를 수집한 후 이를 분석하고 실천 방안을 제시하는 순서로 이루어진다. 지리 정보를 수집할 때 통계 지도를 활용할 수 있다.

오답 분석 | ㄱ. 지역 조사 방법으로 실내 조사와 야외 조사가 있을 뿐, 반드시 실시해야 하는 것은 아니다. 조사 방법 선정 단계에서 어떤 조사를 실시할지 계획한다.

09 지리적 시각화

지도는 커뮤니티 매핑의 사례이다. 커뮤니티 매핑은 지리적 문제의 분포나 위치를 나타내기에 적합하다. 또한 지역 주민이 제작에 참여하기 때문에 지역 주민의 지리적 문제에 대한 관심이 증가한다.

오답 분석 | ㄱ. 지도에 나타낼 자료는 실내 조사와 야외 조사를 통해 수집할 수 있다.

ㄴ. 카드 뉴스와 관련된 설명이다.

11 장소감

서술형

(1) 장소감

(2) **예시 답안** | 개인에 따라 장소감이 다르기 때문에 장소에 관한 서로 다른 생각과 느낌을 존중하는 것이 중요하다.

구분	채점 기준
상	장소감의 개념과 태도를 정확히 서술한 경우
하	장소감의 개념과 태도를 서술하였으나 미흡한 경우

8. 우리나라의 자연환경과 인간 생활

32~33쪽

01 ② 02 ④ 03 ⑤ 04 ④ 05 ① 06 ⑤ 07 ③
08 해설 참조

01 우리나라의 산지 특성

「인왕제색도」는 서울에 위치한 인왕산을 그린 그림이다. 인왕산은 화강암 돌산으로 이와 유사한 화강암 돌산으로 설악산, 금강산, 북한산 등이 있다. A는 백두산, B는 북한산, C는 울릉도 성인봉, D는 지리산, E는 한라산이다.

오답 분석 | ① 백두산은 화산 활동으로 형성된 산이다.

③ 울릉도 성인봉은 화산 활동으로 형성되었다.

④ 지리산은 두꺼운 흙이 쌓인 흙산이다.

⑤ 한라산은 화산 활동으로 형성된 산이다.

02 해안 지형의 특징

A는 석호, B는 모래사장, C는 해안 절벽, D는 시 스택이다. 해안 절벽은 파랑의 침식 작용을 받아 시간이 지나면서 육지 쪽으로 후퇴한다.

- 오답 분석** | ① A(석호)는 파랑의 퇴적 작용으로 형성되었다. 만의 입구에 파랑과 연안류에 의해 운반된 물질이 퇴적되어 형성된 사주가 만의 입구를 막으면서 바다와 분리된 호수이다.
 ② B(모래사장)는 파랑의 퇴적 작용으로 형성되었다.
 ③ C(시 스택)은 파랑의 침식 작용으로 형성되었다.
 ⑤ B(모래사장)는 만, D(해안 절벽)는 곳에서 잘 형성된다.

03 하천 지형의 특징

제시된 글은 창녕 우포늪, 창원 주남저수지, 김해평야 등이 제시되어, 영남 지방을 흐르는 낙동강임을 알 수 있다. 지도의 A는 두만강, B는 압록강, C는 대동강, D는 한강, E는 낙동강이다.

04 우리나라 지역별 기후의 특징

지도의 A는 중강진, B는 울릉도, C는 서귀포이다. 중강진은 겨울이 몹시 춥고 연교차가 가장 큰 지역으로 (다)이다. 울릉도는 겨울철 기온이 상대적으로 따뜻하고 겨울 강수량이 많은 지역으로 (가)이다. 서귀포는 겨울철 기온이 가장 높고, 연 강수량도 가장 많으므로 (나)이다.

05 기후와 인간 생활

(가)는 차갑고 건조한 북서 계절풍이 부는 겨울철, (나)는 덥고 습한 남동·남서 계절풍이 부는 여름철이다. 겨울철에는 추운 날씨로 인해 온돌이 발달하였고, 울릉도에서는 많은 눈을 대비해 우데기, 관북 지방에서는 춥고 긴 겨울을 대비해 정주간이 발달하였다. 여름에는 덥고 습한 계절풍의 영향으로 벼농사가 이루어지고, 대청마루가 발달하였다.

06 우리나라의 기후 특징

겨울철 평균 기온은 동해안의 강릉이 서해안의 인천보다 높다. 지역별 겨울 기온 차이는 여름 기온 차이보다 크다.

오답 분석 | ㄱ. 중강진은 청진보다 내륙에 위치하여 연교차가 큰 지역이다.

ㄴ. 연교차는 남에서 북으로 갈수록 커진다.

07 우리나라의 기후변화

제시된 그래프는 최근 20년 평균 기온과 강수량이 상승하고 있는 것으로 지구 온난화 현상이 심화하는 것을 나타내고 있다. 이러한 현상이 지속되면 열대성 질병 발병률이 증가하며, 여름은 길어지고, 겨울은 짧아질 것이다.

오답 분석 | ㄱ. 단풍은 기온이 낮아지면 빨리 물들기 때문에 온난화가 되면 단풍 시기는 늦어진다.

ㄴ. 농작물의 재배 한계 지역으로 북쪽으로 올라간다.

08 우리나라 해안의 특징

서울형

(1) (가): 서해안, (나): 동해안

(2) **예시 답안** | 서해안은 동해안보다 해안선이 복잡하고, 수심이 얕고, 조류 작용이 활발하다.

구분	채점 기준
상	동해안에 대한 서해안의 특징 세 가지를 정확히 서술한 경우
하	동해안에 대한 서해안의 특징 중 하나만 서술한 경우

9. 중부 지역

36~37쪽

- 01 ③ 02 ② 03 ④ 04 ③ 05 ④ 06 ⑤ 07 ⑤
 08 ⑤ 09 해설 참조

01 중부 지역의 주요 산맥

(가)는 태백산맥, (나)는 소백산맥이다. 강원 지역은 태백산맥을 기준으로 동쪽의 영동 지역과 서쪽의 영서 지역으로 나뉜다. 소백산맥은 중부 지역의 충청 지역과 남부 지역의 영남 지역의 경계가 된다. 중부 지역은 태백산맥과 소백산맥의 일부로 인해 동쪽이 높고 서쪽이 낮은 동고서저 지형이 나타난다.

오답 분석 | ㄷ. 국립 공원으로 지정된 산은 태백산맥에 설악산, 오대산, 태백산으로 3개이며, 소백산맥에 소백산, 월악산, 속리산으로 3개이다.

02 중부 지역의 주요 하천

A는 북한강, B는 남한강, C는 금강이다. 남한강은 강원특별자치도에서 발원하여 충청북도, 경기도를 지나 흐른다. 북한강은 강원특별자치도에서 발원하여 경기도를 지나 흐른다.

오답 분석 | ① 북한강에는 화산 지형이 발달하지 않았다.

③ 북한강과 남한강은 경기도 양평군에서 만난다.

④ 충주호는 남한강 상류에 위치한다.

03 충청 지역과 강원 지역의 매력적인 여행 장소

④ 강원 지역의 대표적인 화산 지형인 용암 대지와 주상 절리는 유네스코 세계 지질 공원으로 지정되어 있다. 유네스코 세계 자연 유산에 등재된 화산 지형은 제주도의 한라산, 성산 일출봉, 거문오름 용암동굴계이다.

04 제4차 수도권 정비 계획

A는 인천광역시를 중심으로 국제 물류 기능을 담당하는 국제 물류 첨단 산업 벨트이다. B는 집경지역에 해당하는 지역으로 통일에 대비한 평화 경제 벨트이다. D는 스마트 반도체 벨트로 공업 도시들이 집중되어 있다. 따라서 제조업 생산액은 D가 B보다 많다.

오답 분석 | ㄷ. C는 생태 관광·휴양 벨트이며, 한강 중·상류 지역으로 상수원 보호 구역에 해당한다.

05 수도권의 기능 집중

수도권에는 각종 기능이 집중되어 있으며, 특히 서울은 우리나라 1,000대 기업 본사 수의 절반 이상이 집중되어 있다. 공공 도서관 수는 대체로 인구 규모에 비례한다. 수도권의 지역별 인구는 경기도, 서울특별시, 인천광역시 순으로 많다. 따라서 A는 서울특별시, B는 인천광역시, C는 경기도이다.

06 수도권의 공간 구조

경기도는 수도권에서 면적이 가장 넓고, 인천에는 인천항과 인천 국제공항이 있어 물류 기능의 특화도가 높다. 경기도의 남서부에는 시흥, 안산 등 공업 기능을 담당하는 위성 도시가 많으며, 서울의 외곽 지대에 위치한 노원구, 강서구 등은 주거 기능이 특화되어 있고, 구로구, 금천구 등은 공업 기능이 특화되어

있다. ⑤ 수도권에서 인구가 가장 많은 광역 자치 단체는 경기도이다.

07 강원·충청 지역의 경제 활성화 방안

충청 지역은 상대적으로 낙후된 내륙 지역의 경제 활성화를 위해 오송 생명 과학 단지 등과 같은 첨단 산업 단지를 조성하였다. 비무장 지대는 수십 년간 인간의 발길이 닿지 않아 생태적으로 보존 가치가 높아 강원특별자치도는 생태 자원을 활용하여 다양한 프로그램을 진행하고 있다.

오답 분석 | ㄱ. 강원 지역의 혁신 도시는 원주에 조성되어 있다. ㄴ. 서해안 지역의 서산에는 석유 화학 공업, 당진에는 제철 공업이 발달하였다.

08 강원·충청 지역의 산업 구조 변화

A는 1차 산업, B는 2차 산업, C는 3차 산업이다. (가)는 3차 산업의 비율이 높은 강원 지역, (나)는 2차 산업의 비율이 상대적으로 높은 충청 지역이다. 1995년 이후로 강원 지역은 충청 지역보다 3차 산업의 비율이 높다.

오답 분석 | ③ 강원 지역의 2차 산업의 비율은 지속적으로 감소하였다.

④ 충청 지역은 수도권으로부터 공업 기능이 이전되었기 때문에 수도권과 인접한 지역의 제조업 생산액은 충청 지역이 강원 지역보다 많다.

09 수도권과 비수도권의 지역 불균형

서술형

(1) 수도권 공장 총량제

(2) **예시 답안** | 강원 지역에서는 겨울철에 지역별 다양한 축제를 개최하여 많은 관광객이 찾는다. 화천군에서는 산천어 낚시를 활용한 축제, 태백시에서는 눈 축제를 개최하여 지역 경제 활성화를 위해 노력하고 있다.

구분	채점 기준
상	강원 지역의 축제 사례를 두 가지 이상 정확히 서술한 경우
중	강원 지역의 축제 사례를 한 가지만 정확히 서술한 경우
하	강원 지역의 축제 사례를 서술하였으나 미흡한 경우

10. 남부 지역

40~41쪽

01 ③ 02 ② 03 ③ 04 ⑤ 05 ② 06 ② 07 ④
08 ③ 09 ① 10 해설 참조

01 남부 지역의 지리적 특성

남부 지역은 영남 지역, 호남 지역, 제주특별자치도로 이루어져 있다. 영남 지역의 울릉도와 독도는 화산 활동으로 형성된 화산 섬이다.

오답 분석 | ㄱ. 남부 지역은 중앙부에 소백산맥이 높이 솟아 있어 동고서저의 지형이 아니다.

ㄴ. 영남 지역과 호남 지역 경계의 일부를 이루는 하천은 섬진강이다. 낙동강은 강원특별자치도 태백시에서 발원하여 영남 지역을 지나 남해로 흘러든다.

02 남부 지역의 자연환경

② 하구에 넓은 삼각주가 형성되어 있는 하천은 낙동강이다.

오답 분석 | ⑤ 만경강, 동진강 유역에는 우리나라에서 가장 넓은 평야인 호남평야가 발달하였으며, 넓게 펼쳐진 지평선을 이용한 축제가 개최된다.

03 경주의 특징

지도의 A는 안동, B는 전주, C는 경주, D는 광주광역시, E는 진주이다. 경주는 신라의 수도로 수많은 유적을 간직하고 있으며, 경주 역사 유적 지구가 유네스코 세계 문화유산에 등재되어 있다.

04 전주, 순천, 고창의 특징

호남 지역의 전주에는 국내 최대 규모의 한옥 마을이 있으며, 세계 소리 축제가 개최된다. 남해안의 순천에서는 람사르 습지에 등록된 순천만 갯벌을 배경으로 갈대 축제가 개최된다. 순천만 갯벌은 유네스코 세계 자연 유산에 등재되었다. 고창에서는 유네스코 세계 문화유산에 등재된 고인돌 유적을 볼 수 있다.

05 영남 내륙 공업 지역과 남동 임해 공업 지역

(가)는 영남 내륙 공업 지역으로, 전통적으로 풍부한 노동력을 바탕으로 섬유, 전자 공업이 발달하였다. (나)는 남동 임해 공업 지역으로, 해안에 위치하여 원료의 수입과 제품의 수출에 유리하여 석유 화학, 철강, 조선 등 주로 중화학 공업이 발달하였다. 철광석 수입량은 제철 공업이 발달한 남동 임해 공업 지역이 영남 내륙 공업 지역보다 많다. 따라서 남동 임해 공업 지역은 영남 내륙 공업 지역보다 석유 화학 공업 생산량이 많고 섬유 공업 종사자 비율이 낮으며 철광석 수입량이 많다.

06 세계 속 우리나라 산업의 위상

(가)~(라)는 모두 중화학 공업이며, 우리나라에서는 남동 임해 공업 지역에서 생산액이 많다. 선박을 생산하는 조선 공업은 울산과 거제, 자동차 공업은 울산과 광주, 철강 공업은 포항과 광양, 원유를 정제하는 석유 화학 공업은 울산과 여수에서 발달하였다.

07 우리나라 공업의 지역별 비중

A는 수도권, B는 영남 지역, C는 충청 지역, D는 호남 지역이다. 울산과 거제에 대규모 조선소가 있는 영남 지역이 충청 지역보다 선박 수출량이 많다. 수도권은 중부 지역, 호남 지역은 남부 지역에 속한다.

오답 분석 | ㄱ. 석유 화학 공업 생산액은 중화학 공업이 발달한 영남 지역이 수도권보다 많다.

ㄴ. 충청 지역은 최근 수도권으로부터 공업이 이전되어 공업이 빠르게 성장하고 있으며, 공업 생산액은 충청 지역이 호남 지역보다 많다.

08 제주도의 자연환경과 문화

제주도는 겨울철 북서풍과 여름철 태풍의 영향으로 바람이 강하게 불기 때문에 전통 가옥의 지붕이 대체로 낮고 평탄하며, 강한 바람에 지붕을 보호하기 위해 새끼줄을 그물 모양으로 엮어 지붕을 덮는다.

- 오답 분석** | ① 제주도는 연 강수량이 많지만, 물이 잘 빠지는 토양의 특성상 비농사보다 밭농사가 주로 이루어진다.
 ② 제주도는 여러 차례의 화산 활동으로 이루어진 섬이다.
 ④ 제주도의 전통 취락은 지하수가 솟아오르는 용천대를 중심으로 해안가에 주로 분포한다.
 ⑤ 유네스코 세계 자연 유산에 등재된 제주도의 화산 지형은 한라산, 성산 일출봉, 거문오름 용암동굴계이다.

09 제주도의 해녀 문화와 성산 일출봉

제주 해녀 문화는 거친 파도를 이겨내고 삶을 살아가는 제주 여성의 강한 생활력을 나타내고 있으며, 보존 가치를 인정받아 유네스코 인류 무형 문화유산으로 지정되었다. 그러나 해녀의 수가 점차 줄어들어 문화 보존에 위기를 맞고 있다.

- 오답 분석** | ㄷ. 성산 일출봉은 유네스코 세계 자연 유산에 등재되었다.
 ㄹ. 성산 일출봉은 다른 오름과는 달리 해저 화산 폭발로 형성된 오름 중 하나이다.

10 제주도의 자연환경 특징

서술형

- (1) 한라산, 성산 일출봉, 거문오름 용암동굴계
 (2) **예시 답안** | 해수면 상승으로 해안 저지대 침수 피해 발생 빈도가 높아지고 있으며, 폭우, 폭염, 가뭄 등이 자주 발생한다. 또한 한라산에 서식하는 냉대 침엽수림의 분포 범위가 축소되는 등 식생에 영향을 준다.

구분	채점 기준
상	기후변화로 인해 발생하는 문제점을 두 가지 이상 정확히 서술한 경우
중	기후변화로 인해 발생하는 문제점을 한 가지만 정확히 서술한 경우
하	기후변화로 인해 발생하는 문제점을 서술하였으나 미흡한 경우

11. 북부 지역

44~45쪽

- 01 ② 02 ③ 03 ① 04 ① 05 ③ 06 ① 07 ③
 08 해설 참조

01 북부 지역의 기후

북부 지역은 비열 차이에 의해 해안에서 내륙으로 갈수록 기온이 낮아지고, 수심이 깊어 바다의 영향을 많이 받는 동해안이 비슷한 위도의 서해안보다 기온이 높다. 강수량은 원산 일대의 강원도 지역에서 가장 많고, 강수량은 북쪽으로 갈수록 적어진다.
 ② 고위도이면서 해발 고도가 높은 백두산과 삼지연 일대의 기온이 가장 낮다.

02 북부 지역의 주민 생활

강원도, 평안도, 함경도 중 평야가 넓게 발달한 곳은 대동강, 청천강 등이 황해로 흘러드는 평안도이다. 함경도는 산지가 높고 험준하여 밭농사가 주로 이루어진다. 함경도와 함께 강원도는 동해안과 가까이 있어 해산물이 풍부하다.

03 북부 지역의 기후 특징

(가)는 삼지연으로, 최한월 평균 기온과 최난월 평균 기온이 가장 낮다. (나)는 평양으로, (다)보다 최한월 평균 기온이 낮고 여름 강수량이 적다. (다)는 원산으로, 세 지역 중 최한월 평균 기온이 가장 높고, 여름철 강수량이 가장 많다. 삼지연은 평양보다 고위도이며, 원산보다 기온의 연교차가 크다.

- 오답 분석** | ㄷ. 평양은 서부 지역, 원산은 동해안에 위치하여 수심이 깊은 동해의 영향을 많이 받는 원산의 겨울철 기온이 평양보다 높다.
 ㄹ. 북한의 수도이자 정치·경제·문화의 중심지는 평양이다.

04 북부 지역의 지형

북부 지역은 북동부 지역이 높고 남서쪽으로 갈수록 낮은 지형으로, 동쪽으로 흐르는 두만강을 제외한 대부분의 하천은 서쪽의 황해로 흐른다.

- 오답 분석** | ② 우리나라에서 가장 높은 산은 백두산이다.
 ③ 북부 지역은 동고서저의 지형이 나타나 대부분의 하천은 서쪽의 황해로 흐른다.
 ④ 남서부 지역으로 갈수록 지형은 낮아진다.
 ⑤ 북동부에 위치한 함경산맥이 낭림산맥에서 황해 방향으로 뻗은 멸악산맥보다 평균 해발 고도가 높다.

05 분단이 미친 영향

현재 남북 접경지역은 단절의 공간으로, 군사적 대치에 따른 국방비가 증가하였으며, 유라시아 대륙과 연결되는 육로가 단절되었다.

- 오답 분석** | ㄱ. 분단으로 인해 언어 등 문화의 이질화가 심화되었다.
 ㄷ. 접경지역은 개발의 제약에 따라 발전 속도가 느려 주민들의 불편함이 증가한다.

06 접경지역의 특징

접경지역은 국가 간의 경계가 서로 맞닿은 국경 지역 또는 국경에 인접한 지역이다. 접경지역은 분리의 공간이기도 하지만, 주변 국가와의 정치, 안보, 경제 상황에 따라 연결의 공간으로 바뀌기도 한다.

07 통일 국토의 미래

한반도 통일은 동아시아 지역의 긴장 완화와 경제 발전에 이바지하며, 이산가족과 실향민의 고향 방문이 가능해진다. 뿐만 아니라 유라시아 대륙으로의 육로 교통을 이용한 이동이 가능해지면서 유라시아 대륙과 태평양을 오가는 화물이 우리나라로 모여 한반도는 세계의 물류 및 경제 중심지로 발전할 것이다.

- 오답 분석** | ㄱ. 통일으로 남한과 북한의 주민이 서로 교류함에 따라 민족 문화의 이질화가 감소한다.
 ㄷ. 새로운 직업과 일자리가 증가하고 경제 발전을 이룬다.

08 접경지역의 변화

서술형

예시 답안 | 접경지역은 고정된 것이 아니라 단절의 공간에서 개방의 공간이 되거나 그 반대로 변화하기도 한다. 키프로스는 단절의 공간에서 개방의 공간으로 변화되었다.

구분	채점 기준
상	접경지역의 특징과 키프로스 접경지역의 변화를 정확히 서술한 경우
하	접경지역의 특징과 키프로스 접경지역의 변화를 서술하였으나 미흡한 경우

12. 지속가능한 세계와 글로벌 시민

48~49쪽

01 ② 02 ⑤ 03 ③ 04 ④ 05 ③ 06 ④ 07 ⑤
08 ③ 09 ③ 10 해설 참조

01 우리나라의 식량 자원

가장 많이 소비되고, 자급률이 100%에 가까운 식량 자원은 쌀이다. 최근 식단의 서구화로 인하여 소비량이 감소하고 있다. ② 쌀은 수입이 거의 이루어지지 않지만 동아시아 및 동남아시아 지역에서 일부 수입이 이루어진다. 미국에서 주로 수입하는 식량 자원은 밀, 옥수수, 소고기 등이다.

02 우리나라 식량 자원의 소비 특성

쌀의 소비량은 식단의 서구화로 인해 지속적으로 감소하고 있으며, 밀, 육류, 과일의 소비량은 증가하고 있다. 외국산 농산물의 수입은 증가하고 있으며, 옥수수는 수입에 의존하고 있어 자급률이 낮다. ⑤ 식단의 서구화와 외국산 농산물 수입 증가로 과거에 비해 육류, 과일의 소비량은 증가하고 있다.

03 우리나라의 에너지 자원

사우디아라비아, 쿠웨이트, 이라크, 아랍 에미리트 등 서남아시아와 미국에서 주로 수입되는 에너지 자원은 석유이다. 석유는 수송용과 산업용으로 주로 사용되며, 우리나라에서 가장 많이 소비하는 에너지 자원이다.

오답 분석 | ㄱ. 에너지 소비 구조의 변화로 천연가스가 주로 가정용으로 이용되면서 최근 소비량이 급증하였다. 천연가스는 오스트레일리아, 카타르 등에서 수입한다.

ㄴ. 석탄에 대한 설명이다. 역청탄은 제철 산업에 사용된다.

04 우리나라 자원의 지속가능한 확보 방안

우리나라 식량 자원의 지속가능한 확보 방안으로는 다양한 대체 식량 연구 및 품종 개발, 최첨단 기술을 활용한 스마트 팜 확대, 농산물 직거래, 로컬 푸드 운동, 수입 농산물과의 차별화를 통한 국내 농산물 소비 유도 등이 있다. ④ 에너지 소비 효율 등급 표시제, 탄소 포인트제는 우리나라 에너지 자원의 지속가능한 확보 방안이다.

05 신재생 에너지

(가)는 풍력 발전소, (나)는 태양광 발전소이다. 신재생 에너지는 이용 과정에서 오염 물질의 배출이 거의 없으며, 태양광 에너지는 재생 가능한 에너지이다.

오답 분석 | ㄴ. 신재생 에너지는 설치 과정에서 환경 파괴 및 오염의 문제가 발생하기도 한다. 풍력, 태양광 발전소 건설로 식생이 파괴되어 환경 문제가 발생하기도 한다.

06 글로벌 환경 이슈

자료는 산성비에 관한 설명이다. 공장, 자동차 등에서 발생한 오염 물질과 폐기물이 비에 녹아 다른 지역까지 영향을 준 사례이다. 산성비는 산림 파괴, 호수 산성화로 물고기 폐사, 구조물 부식 등의 피해를 입히며, 유럽, 중국, 북아메리카 등에서 자주 발생한다.

오답 분석 | ① 글로벌 환경 이슈는 개인적 차원을 넘어 전 세계에도 영향을 준다.

⑤ 열대림 파괴는 글로벌 환경 이슈의 사례가 맞으나, 제시된 자료와는 관계없다.

07 지속가능한 발전을 위한 노력

개인은 일상생활에서의 환경친화적인 생활 방식을 실천해야 하며, 글로벌 시민으로서 환경 이슈에 관심을 가져야 한다. 기업은 지속가능성에 초점을 둔 경영 방식을 추구해야 하며, 국가는 다양한 환경 정책이나 제도적 정책을 마련해야 한다.

08 지역문제

제시된 자료는 지역문제와 관련된 다양한 주체의 협력을 통해 지역문제를 해결한 콜롬비아 코무나 13 지역의 사례이다. 지역문제를 해결하기 위해서는 지역 주민, 전문가, 지방 자치 단체 등 다양한 주체의 협력이 필요하다.

오답 분석 | ② 협동조합은 협력을 위한 방법의 하나로 반드시 활용할 필요는 없다.

④ 같은 지역이라고 할지라도 시기에 따라 발생하는 지역문제는 다르기 때문에 과거와 같은 해결 방법으로 진행해서는 안된다.

⑤ 지역문제는 지역의 특징에 의해서 나타나므로 각 지역마다 특정한 해결 방안이 필요하다.

09 지역문제 해결

지역문제 해결을 위해 가장 먼저 문제가 나타나는 지역을 선정하고 범위를 설정한 뒤, 해결 방안을 탐구하고, 지역 주민 및 전문가의 의견을 수렴하는 절차를 거쳐야 한다. 이후 장단점을 고려하여 해결 방안을 선택한 뒤, 지역문제 해결에 효과가 있었는지 평가하고 이를 보완해야 한다.

오답 분석 | ④ 장단점을 분석하고 이를 고려하여 가장 합리적인 해결 방안을 선택해야 한다. 지역문제 해결에 경제성만을 고려하면 더 큰 문제가 발생할 수 있다.

⑤ 지역문제 해결을 위해 가장 기본적인 주체는 지역 주민이기 때문에 지역 주민의 의견도 수렴해야 한다.

10 지역문제 해결을 위한 노력

서술형

예시 답안 | 지역문제 해결을 위해 주민은 지역을 구성하는 가장 기본적인 주체로 다양한 의견을 모아 제시해야 하며, 지방 자치 단체는 지역문제 해결하기 위해 필요한 제도나 정책을 만들어야 한다.

구분	채점 기준
상	지역문제 해결을 위해 주민과 지방 자치 단체의 노력을 정확히 서술한 경우
하	지역문제 해결을 위해 주민과 지방 자치 단체의 노력을 서술하였으나 미흡한 경우

실전 대비하기

1~3단원 실전 대비하기

50~55쪽

01 ④	02 ①	03 ④	04 ⑤	05 ③	06 ②	07 ②
08 ⑤	09 ③	10 ③	11 ②	12 ③	13 ④	14 ⑤
15 ③	16 ④	17 ③	18 ④	19 ④	20 ③	21 ④
22 ③	23 ④	24 ①	25 ②	26 ③	27 ②	28 ⑤
29 ③	30 ③	31 해설 참조	32 해설 참조			

01 정부 형태

A는 대통령제, B는 의원 내각제이다. 대통령제는 의원 내각제보다 엄격한 권력 분립을 바탕으로 한다.

- 오답 분석** | ① 의원 내각제는 의회 의원이 각료를 겸임할 수 있다.
 ② 의회가 내각 불신임권을 행사하는 것은 의원 내각제이다.
 ③ 행정부 수반이 국가 원수를 겸하는 것은 대통령제이다.
 ⑤ 대통령제는 임기가 보장되기 때문에 의원 내각제보다 정부 정책의 지속성 유지에 유리하다.

02 우리나라의 의원 내각제 요소

우리나라가 가지고 있는 의원 내각제 요소로는 행정부의 법률안 제출권, 국회의원의 국무 위원 겸직 가능, 국회의 국무총리 및 국무위원 해임 건의권, 국회의 국무총리 및 국무 위원 출석 요구권 등이 있다.

- 오답 분석** | ① 내각의 의회 해산권은 의원 내각제의 특징이다. 우리나라에서 대통령은 국회를 해산할 수 없다.

03 국가 기관의 역할

A는 대통령, B는 헌법재판소, C는 대법원, D는 감사원, E는 국회이다. 감사원은 대통령 직속의 최고 감사 기관이지만 직무는 독립하여 처리한다.

- 오답 분석** | ① 중요한 조약에 대한 동의권을 가지는 기관은 국회이다.
 ② 헌법재판소는 대통령이 임명한 9인의 재판관으로 구성된다.
 ③ 고위 공직자에 대한 탄핵 심판권은 헌법재판소가 가진다.
 ⑤ 국가의 중요 정책을 결정할 때 국민 투표를 시행할 수 있는 기관은 대통령이다.

04 대통령의 권한

국군 통수권과 대통령령 제정은 행정부 수반으로서의 권한에 해당한다. 계엄 선포권과 법률안 거부권은 국가 원수로서의 권한에 해당한다.

- 오답 분석** | ① 국군 통수권은 국회의 동의를 필요로 하지 않는다.
 ② 대통령령의 제정은 국무 회의의 심의를 거쳐야 한다.
 ③ 계엄 선포는 사전에 국회의 동의를 필요로 하지 않는다.
 ④ 재의결된 법률에 대해 대통령은 다시 거부권을 행사할 수 없다.

05 국회의 입법 과정

법률의 제정이나 개정은 국회의원이 법률안을 제안하거나 정부가 법률안을 제출하며 시작된다. 국회의원 10명 이상 또는 정부가 법률안을 제출할 수 있다. 국회는 효율적인 의사 진행을 위해 본회의에서 결정할 안건을 미리 조사하고 심의하는 상임 위원회를 두고 있는데 법률안은 해당 상임 위원회에서 심사한 후 본회의에서 표결로 결정한다. 국회에서 의결한 법률안은 대통령이 공포하며, 이를 통해 법률로 확정된다. 법률안에 이의가 있을 때 대통령은 거부권을 행사할 수 있다. ㉠ 법률안의 의결은 국회 재적 의원 과반수의 출석에 출석 의원 과반수의 찬성으로 의결한다.

06 의원 내각제의 장점

의원 내각제에서는 의회에 내각 불신임권이 있어 내각을 사퇴시킬 수 있기 때문에 내각은 국민의 요구를 수렴하려고 노력하며 책임지는 정치를 할 수 있다.

07 국회의 권한

국회의 임시회는 대통령 또는 국회 재적 의원 4분의 1 이상의 요구에 집회된다. 감사원은 대통령 직속 기관이므로 감사원장에 대한 국회의 탄핵 소추는 국회가 정부를 견제하는 역할에 해당하며, 대통령을 비롯한 고위 공무원이 헌법이나 법률을 위반한 경우 의결할 수 있다. 국정 조사는 특정한 국정 사안에 대해 실시한다. 국회에서 의결된 법률안에 대해 대통령은 거부권을 행사할 수 있다.

- 오답 분석** | ② 행정부 수반은 대통령이다. 국무총리는 대통령의 명을 받아 행정 각부를 통할한다.

08 법원의 역할

집회 참가자들이 불법으로 차로를 점거하여 다른 사람의 통행을 방해했다면 처벌할 수 있다고 판결하였다. 이 판결을 통해 법원은 사회 질서를 유지하여 국민의 권리를 보호한다는 역할을 찾아볼 수 있다.

- 오답 분석** | ① 집회 참가자들이 법률을 위반한 사안에 대한 판결이므로 개인 간 분쟁으로 볼 수 없다.
 ② 정책을 수립하는 기관은 행정부이다.
 ③ 법원은 분쟁을 해결하고 사회질서를 유지하여 국민의 권리를 보호한다.

09 공정한 재판을 위한 제도

법원은 공정한 재판을 위해 반드시 증거에 의한 재판을 하도록 하고 있으며, 증거가 없으면 무죄를 선고해야 한다. 원칙적으로 재판의 심리와 판결을 공개하도록 하고 있다. 법관의 자격을 법률로 정해 아무나 법관이 되지 못하게 함으로써 국민이 법관의 판단을 신뢰할 수 있도록 하고 있다. 법원의 판결에 불만이 있는 경우 상급 법원에 다시 재판을 청구할 수 있는 심급 제도가 있다.

- 오답 분석** | ③ 법관은 재판 과정에서 헌법과 법률에 의하여 양심에 따라 독립하여 재판해야 한다. 헌법은 다른 기관의 간섭 없이 독립적인 재판을 할 수 있도록 법관의 독립을 명시하고 있으며, 이를 통해 공정한 재판을 이루고 국민이 부당한 일을 당하지 않

고 사회 질서를 신뢰할 수 있도록 한다. 따라서 상급 법원의 지시도 받아서는 안 된다.

10 헌법재판소

A는 헌법재판소이다. 헌법재판소는 독립된 국가 기관으로 헌법재판을 통해 헌법을 지키고 보호하는 헌법 수호 기관이면서 국민의 기본권을 지켜 주는 기본권 보장 기관이다. 9명의 재판관으로 구성되며, 위헌 법률 심판, 헌법 소원 심판, 탄핵 심판, 권한 쟁의 심판, 정당 해산 심판을 담당한다.

오답 분석 | ③ 사법부를 지휘·감독하는 기관은 대법원이다.

11 헌법 소원 심판

구치소의 수용 행위는 국가의 공권력에 해당한다. 국가의 공권력 행사가 국민의 기본권을 침해한 경우 그 구제를 헌법재판소에 청구하는 것은 헌법 소원 심판이다.

오답 분석 | ① 탄핵 심판은 국회에서 대통령을 포함한 법률이 정한 공무원의 탄핵 소추를 의결했을 때 그 탄핵 여부를 결정하는 심판이다.

③ 정당 해산 심판은 정당의 목적이거나 활동이 헌법의 민주적 기본 질서에 어긋날 때 정부의 제소에 따라 그 정당의 해산 여부를 결정하는 심판이다.

④ 권한 쟁의 심판은 국가기관 사이에 권한 다툼이 발생했을 때 이를 심판하는 것이다.

⑤ 위헌 법률 심판은 법률이 헌법에 위반되는지 여부가 재판의 전제가 된 경우에 법원의 제청에 의해 해당 법률의 위헌 여부를 결정하는 심판이다.

12 경제 활동의 종류

식사 준비를 위한 반찬거리는 재화이고, 값이 그 재화를 구입하는 것은 소비 활동이다. 학원 강의는 서비스에 해당하고, 을은 그 서비스를 통해 생산 활동에 종사하고 있다.

13 자원의 희소성

레몬이 망고보다 적지만 가격은 망고가 더 비싸다. 이는 사람들이 레몬보다 망고를 선호하기 때문에 가격이 더 높은 것이다. 즉, 공급량이 아닌 소비량이 자원의 희소성에 관여하므로 공급량이 적다고 해서 가격이 당연히 높아지는 것은 아니다.

14 금융 자산의 종류

주식은 주식회사에 자금을 투자한 사람에게 발행되는 증서로, 투자자는 그 대가로 배당을 받을 수 있다. 또한 주식은 낮은 가격에 사서 높은 가격에 팔면 시세 차이도 얻을 수 있다.

오답 분석 | ① 예금은 금융 기관에 돈을 맡기고 이자를 받는 상품이므로 안전성이 높다.

② 보험은 위험 대비를 위한 금융 자산이다.

③ 채권은 정부나 기업 등에 돈을 빌려준 대가로 이자를 받을 수 있으며 다른 사람에게 팔아 이익을 얻을 수도 있다.

④ 연금은 노후를 대비하기 위한 금융 자산이다.

15 신용 거래를 잘하는 방법

신용 점수가 신용과 관련된 금융 거래 기록을 바탕으로 평가되

므로 자신의 금융 거래 기록을 잘 관리해야 한다. 아무리 물건을 사고 싶더라도 자신의 지불 능력을 고려하여 소비해야 한다. 금융 회사와의 거래 실적과 내용이 신용 점수에 반영되므로 주거 대출 은행을 정해 꾸준히 이용하는 것이 유리하다. 정기적으로 지출하는 공공요금이나 휴대 전화 요금 등은 자동 이체를 신청하여 연체하지 않도록 관리하는 것이 좋다.

오답 분석 | ③ 상환 능력을 고려하여 대출을 신중히 해야 한다. 많은 대출을 받을 경우 결국 갚아야 하는데, 이를 갚다 보면 정상적인 경제생활이 어렵다.

16 편익과 기회비용

한정된 자원으로 가장 큰 만족을 얻으려면 합리적 선택을 해야 한다. 합리적 선택이란 가장 적은 비용으로 가장 큰 편익을 얻을 수 있는 선택이다. 편익은 어떤 선택을 하였을 때 얻게 되는 이익이나 만족감을 뜻하며, 비용은 그 선택을 할 때의 기회비용을 말한다. 기회비용은 여러 대안 중 하나의 대안을 선택함으로써 포기하게 되는 대안 중 가장 가치가 큰 것을 말한다. 여행에 따른 기회비용은 여행을 함으로써 포기되는 가치이므로 값은 150만 원, 을은 160만 원이다. 값이 여행으로 포기하는 기회비용은 150만 원인데도 여행을 가기로 했다면 여행에 따른 편익이 150만 원을 초과한다고 생각했기 때문이다.

오답 분석 | 가. 여행에 따른 편익은 여행을 함으로써 느끼는 만족감인데 값과 을이 어느 정도의 만족감을 갖고 있는지는 알 수 없다.

다. 합리적 선택인지의 여부는 편익과 기회비용을 비교해 보아야 한다. 제시된 사례에서 편익이 없으므로 합리적 선택인지의 여부도 알 수 없다.

17 생애 주기 곡선

소비는 일생에 걸쳐 일정하게 증가하지만 소득은 장년기에는 증가하지만 청년기와 노년기에는 소비에 비해 적다. 따라서 소득은 생애에 걸친 변화가 크다.

오답 분석 | ① 청년기에는 과소비보다는 처음 취업해서 소득이 적으므로 부(-)의 저축이 나타난다.

② 소비는 연령이 높아짐에 따라 커지지만 노년기에는 줄어든다.

④ 장년기에는 저축 누적액이 지속적으로 증가하다가 감소한다.

⑤ 노년기에는 소득이 적으므로 안전성을 추구해야 한다.

18 금융 자산 비중

갑은 안전성이 높은 예금에 절반 이상을 투자하고 있다. 을은 고위험-고수익 금융 자산인 주식에 절반 이상을 투자하고 있으므로 수익성을 추구함을 알 수 있다.

오답 분석 | 나. 갑과 을 모두 분산 투자를 하고 있다.

르. 이자 수익이 발생하는 금융 자산은 예금과 채권이다. 예금과 채권의 비중은 갑이 을보다 높다.

19 기업의 사회적 책임

제시문에서는 기업은 이윤 추구하고 함께 실업, 빈곤, 환경 등과 관련한 사회적 책임을 다해야 함을 강조한다.

20 기업의 사회적 책임

소비자의 일상생활에 도움이 되는 제품을 개발해냄으로써 기업은 소비자와의 관계에서 사회적 책임을 다해야 한다.

21 기업의 사회적 책임

ㄴ. B는 사회적 약자에 대한 도움을 통해 기업의 이윤을 사회에 환원하는 모습이다. ㄹ. 직업별, 남녀별 소비 유형을 분석하여 신상품을 개발하는 것은 새로운 상품 개발로서 불확실성을 감수하는 기업가 정신에 해당한다.

오답 분석 | ㄱ. A는 사내 동아리 활동 지원으로 기업의 경영 전략에 해당한다. 이윤 추구 활동으로 보기는 어렵다.

ㄷ. C는 직원들의 요구를 수용하여 불필요한 회식이나 회의 등을 없애는 것이므로 소비자의 요구를 생산 활동에 반영하는 것이라고 볼 수 없다.

22 경제 주체

(가)는 정부, (나)는 가게, (다)는 기업이다. 기업은 가게로부터 생산 요소를 공급받아 생산물을 만들어 생산물 시장에 내다 팔기 때문에 생산물 시장에서 공급자의 역할을 담당한다.

오답 분석 | ① 이윤 극대화를 목적으로 경제 활동을 수행하는 것은 기업이다.

② 가게는 생산 요소 시장에서 공급자의 역할을 담당한다.

④ 가게와 기업은 민간 경제 부문을 구성한다.

⑤ 기업은 정부에 비해 경제 활동에서 효율성을 중시한다.

23 시장의 기능

시장에서는 여러 상품을 교환할 수 있으므로 각자 잘하는 일이나 분야에 전념함으로써 생산성을 높일 수 있다. 즉, 시장은 사회적 분업을 통한 특화를 촉진한다.

24 시장 가격의 결정

ㄱ. 가격이 4만 원일 때 수요량과 공급량이 일치하므로 균형 거래량은 80개이다. ㄴ. 가격이 2만 원이면 수요량이 공급량보다 많아 수요자 간 경쟁이 발생하여 가격 상승 압력이 나타난다.

오답 분석 | ㄷ. 가격이 6만 원일 때 수요량이 70개, 공급량이 90개이므로 20개의 초과 공급이 발생한다.

ㄹ. 가격이 2만 원일 때는 수요량이 90개이지만 공급량이 30개이므로 30개만 거래된다. 가격이 8만 원일 때는 공급량이 120개이지만 수요량이 60개이므로 60개만 거래된다. 결국 가격이 2만 원일 때보다 8만 원일 때 거래량이 많다.

25 수요 법칙

일반적으로 어떤 상품의 가격이 올라가면 수요량은 감소하고, 가격이 내려가면 수요량은 증가한다.

오답 분석 | ① 수요 곡선은 우하향한다.

③ 수요 법칙은 가격의 변화에 따라 수요량이 변화하는 것이다.

④ 가격과 수요량은 음(-)의 관계를 나타낸다.

⑤ 생산 요소의 가격에 따라 공급 곡선이 이동한다.

26 생산 요소 시장

노동과 자본은 생산 요소로 노동 시장과 자본 시장은 생산 요소 지아에 해당한다.

오답 분석 | ① 생산 요소 시장에서는 노동, 자본 등이 거래되는 것이 일반적이다.

② 생산 요소 시장은 특정한 장소나 재화 등이 눈에 보이지 않는 시장이다.

④ 생산 요소 시장은 대면 방식이나 비대면 방식 모두 거래된다.

⑤ 생산 요소 시장에서는 수요자와 공급자가 어느 쪽이 항상 많다고 단정할 수 없다.

27 시장 가격의 변동

커피의 수요가 증가하였고, 커피의 공급도 증가하였지만 커피의 공급 증가 폭이 수요 증가 폭보다 더 커서 가격이 떨어졌다.

28 수요 증가 요인

ㄷ. 고구마를 원료로 한 빵이 인기를 끌면 제빵업자의 고구마 수요가 늘어날 것이다. ㄹ. 고구마가 건강에 좋다는 연구 결과가 발표되면 고구마 수요가 증가할 것이다.

오답 분석 | ㄱ. 대체재인 감자의 가격이 하락하면 감자의 수요가 늘어나고 고구마의 수요는 감소한다.

ㄴ. 고구마 수확량이 가뭄으로 감소하였다면 고구마의 공급이 감소한다.

29 균형 가격과 거래량의 변화

아이스크림 수요 증가로 수요 곡선이 오른쪽으로 이동한다. 아이스크림 생산을 늘리고 있으므로 공급 증가로 공급 곡선도 오른쪽으로 이동한다. 생산이 수요 증가를 따라가지 못하므로 수요 증가 폭이 공급 증가 폭보다 커서 균형 가격이 상승하고 균형 거래량도 증가한다.

30 가격 상승의 대응 방안

원유 가격이 상승할 경우 가게는 자가용 대신 대중교통을 이용하여 에너지를 절약해야 한다. 기업은 석유를 대신할 대체 에너지를 개발하여 석유 관련 제품의 상승을 막을 수 있다. 정부는 원유 관련 업체에 대한 세금 감면 등으로 원유 가격을 안정화시켜야 한다. 정부는 외교 활동을 통해 원유 확보 방안을 마련해야 한다.

오답 분석 | ③ 기업이 제품 가격을 미리 인상하면 물가가 상승할 우려가 크다. 기업은 가격이 오를 경우를 대비하여 공급량을 확보하는 노력이 필요하다.

31 위헌 법률 심판

서술형

(1) 위헌 법률 심판

(2) **예시 답안** | 위헌 법률 심판은 재판 과정에서 재판에 적용되는 법률이 헌법에 위반되는지가 문제가 될 때 법원의 제청에 따라 법률의 위헌 여부를 판단하는 심판이다.

구분	재정 기준
상	위헌 법률 심판의 의미를 제시어를 모두 사용하여 정확하게 서술한 경우
하	위헌 법률 심판의 의미를 서술하였으나 미흡한 경우

32 기업가 정신

서술형

(1) 기업가 정신

(2) 예시 답안 | 기업이 정신을 발휘하는 기업은 고부가 가치를 창출하는 새로운 상품을 개발하거나, 판매처를 확보하기 위한 새로운 시장 개척에 나선다. 또한 품질 개선이나 기술 개발에 힘쓰고, 생산비를 절감할 수 있는 방법을 새롭게 도입하는 등 끊임 없는 혁신을 통해 새로운 수익을 창출한다. 이뿐만 아니라 외부 환경의 변화에 유연하고 신속하게 대처하여 지속적으로 성장해 나갈 수 있다.

구분	채점 기준
상	기업가 정신의 내용을 제시어를 모두 사용하여 정확하게 서술한 경우
중	기업가 정신의 내용을 제시어를 모두 사용하여 대체로 서술한 경우
하	기업가 정신의 내용을 미흡하게 서술한 경우

4~6단원 실전 대비하기							56~61쪽
01 ③	02 ②	03 ④	04 ①	05 ①	06 ⑤	07 ④	
08 ④	09 ③	10 ③	11 ②	12 ⑤	13 ②	14 ⑤	
15 ④	16 ⑤	17 ②	18 ②	19 ③	20 ③	21 ⑤	
22 ②	23 ③	24 ③	25 ①	26 ②	27 ③	28 ⑤	
29 ②	30 ⑤	31 해설 참조	32 해설 참조				

01 우리나라의 경제 성장

우리나라 경제가 성장함에 따라 노동 시간이 줄어들고 여가 시간이 늘어났다. 이에 다양한 문화 시설이 생겨 풍요로운 삶을 누릴 수 있게 되었다. 또한 질 높은 교육을 받고 의료 기술이 발달하여 삶의 질이 상승하였다. ③ 우리나라는 경제가 성장하여 삶의 질이 향상되었지만 소득이나 자산 등 부의 격차는 오히려 심화되었다.

02 국내 총생산

국내 총생산은 한 나라에서 일정 기간 동안 생산한 최종 생산물의 시장 가치의 합이다. ② 국내에 거주하는 외국인 근로자가 우리나라에서 일하고 받은 돈은 우리나라의 국내 총생산에 포함된다.

- 오답 분석** | ① 시골에 사는 친구가 가을에 보내온 감의 가치는 시장에서 거래되지 않았으므로 국내 총생산에 포함되지 않는다.
 ③ 남편이 아내에게 준 현금은 시장에서 거래되지 않았으므로 국내 총생산에 포함되지 않는다.
 ④ 작년에 구입한 가방은 올해 기준으로 중고품이므로 국내 총생산에 포함되지 않는다.
 ⑤ 우리나라에서 생산 활동을 하지 않았으므로 우리나라의 국내 총생산에 포함되지 않는다.

03 국내 총생산의 한계

교통 혼잡, 범죄, 자동차 사고 등은 국민의 복지 수준을 떨어뜨리지만 이에 따라 발생한 비용은 국내 총생산을 증가시킨다. 따라서 국내 총생산은 국민의 복지 수준을 정확하게 반영하지 못한다.

04 국내 총생산과 1인당 국내 총생산

국내 총생산은 한 나라의 경제 규모를 파악할 수 있고, 1인당 국내 총생산은 한 나라 국민의 평균적인 생활 수준을 알 수 있다. 2024년과 2025년 모두 갑국보다 을국의 국내 총생산이 더 크므로 갑국보다 을국의 경제 규모가 더 크다.

- 오답 분석** | ② 2025년 갑국의 경제 성장률은 10%, 을국의 경제 성장률은 약 8.3%이다.
 ③ 국내 총생산과 1인당 국내 총생산은 국민의 복지 수준을 나타내지 못한다.
 ④ 갑국의 1인당 국내 총생산이 을국보다 크므로 갑국 국민의 평균적인 생활 수준이 더 높다.
 ⑤ 국내 총생산과 1인당 국내 총생산으로는 실업률을 알 수 없다.

05 디플레이션

물가가 지속해서 하락하는 현상인 디플레이션은 기업가의 투자 의욕을 떨어뜨려 기업의 생산 활동을 위축시킨다. 기업의 생산 활동이 위축되면 고용이 감소하고, 가계의 소득 감소로 이어져 소비가 줄어든다.

- 오답 분석** | ㄷ. 물가가 하락하면 화폐 가치가 상승하여 급여 생활자의 실질 소득은 증가한다.
 ㄹ. 물가가 하락하면 수입이 줄어든다.

06 물가 상승의 대응 방안

물가가 상승하면 정부는 재정 지출을 줄이고 공공요금 인상을 억제한다. 기업은 기술을 개발하여 효율성을 높이고, 소비자는 과소비를 자제하고 합리적인 소비 생활을 해야 한다. ⑤ 물가가 상승하면 중앙은행은 통화량을 줄여 가계와 기업의 소비가 줄어들도록 유도한다. 중앙은행이 화폐의 공급을 늘리면 통화량이 증가하여 물가가 상승할 우려가 있다.

07 실업률

(가)는 실업자, (나)는 비경제활동 인구이다. 갑국의 실업률은 20%이고, 을국의 실업률은 10%이다. 실업자가 구직을 포기하면 비경제활동 인구가 분류된다.

- 오답 분석** | ㄱ. 비정규직 근로자는 취업자이다.
 ㄷ. 제시된 표에서는 국내 총생산을 알 수 없다.

08 실업의 유형

갑은 더 나은 조건의 새로운 일자리를 찾기 위해 자발적으로 실업자가 되었으므로 마찰적 실업에 속한다.

09 국제 거래의 유형

(가)에서 갑이 거래한 주식은 자본에 해당하고, (나)에서 을이 즐긴 게임은 서비스에 해당한다.

10 환율의 변동 요인

그래프에 따르면 외화의 공급이 증가하여 균형 환율이 하락하였다. 외국인의 국내 주식 투자가 증가하면 외화의 공급이 증가하여 공급 곡선이 오른쪽으로 이동하므로 환율이 하락한다.

- 오답 분석** | ①, ⑤ 외화의 공급이 감소한다.
 ②, ④ 외화의 수요가 증가한다.

11 환율 변동의 영향

제시문은 환율이 하락한 상황에 대한 내용으로 달러화의 가치가 하락하였으므로 원화 가치는 상승하였다. 환율이 하락하면 달러로 표시된 우리나라 제품의 가격이 높아져 수출 경쟁력을 약화시킨다.

오답 분석 | 나. 환율이 하락하면 자녀를 유학 보낸 학부모의 경비 부담이 줄어든다.

ㄷ. 환율이 하락하면 기업의 외채 상환 부담이 줄어든다.

12 국제 사회의 행위 주체

세계 보건 기구는 여러 나라가 회원으로 구성된 정부 간 국제기구이고, 국경 없는 의사회는 개인이나 민간단체가 주도하여 조직한 국제 비정부 기구이다.

13 국가

국가는 국제 사회의 가장 기본적이고 대표적인 행위 주체로 독립적인 주권을 가진다. 국가는 자국의 안전과 국민의 이익을 위한 외교 활동을 하며, 여러 국제기구에 가입하여 회원국으로서 활동한다.

14 국제 사회의 특징

핵무기 금지 조약은 국제 사회의 평화라는 보편적 윤리를 위한 협정이지만 갑국은 자국의 이익을 위해 협정의 비준을 거부하고 있다.

15 국제 사회의 특징

국제 사회에서 각국은 자국의 이익을 최우선으로 생각한다. 최근 환경 오염, 인권 침해 등 한 나라만의 노력으로 해결할 수 없는 문제가 증가하면서 국제 협력이 점차 확대되고 있다.

오답 분석 | 가. 국제 사회에는 강제력을 가진 중앙 정부가 존재하지 않는다.

ㄷ. 국제 사회에서는 국제 규범을 지키려는 노력이 작용한다.

16 국제연합

⑤ 국제연합(UN)은 국제 평화와 안전 유지를 위해 조직되었으며, 평화 유지군을 분쟁 지역에 파견하기도 한다.

오답 분석 | ①, ② 국제연합은 정부 간 국제기구로 국가를 회원으로 둔다.

③ 국제연합은 2차 세계 대전 이후에 설립되었다.

④ 국제 사면 위원회(국제 앰네스티)는 국제 비정부 기구이다.

17 국제 사회의 특징

제시문은 강대국으로 분류되는 미국이 거부권을 행사하여 국제연합 안전 보장 이사회의 결의안이 부결되었다는 내용이다. ② 이는 강대국이 영향력을 행사하여 국제 사회의 문제에 개입한다는 힘의 논리가 작용한 사례이다.

18 국제 분쟁의 특징

오늘날에는 물이나 가스, 석유 등과 관련된 자원 확보를 둘러싼 갈등이 심하다. 또 오염 물질 배출 규제와 관련하여 개발 도상국과 선진국이 갈등을 겪고 있다.

오답 분석 | 나. 영토 확장을 위한 식민지 쟁탈은 19세기에 절정에 달하였다.

ㄷ. 민주주의와 공산주의의 이념 대립은 냉전 시기에 심하였다.

19 국제 분쟁의 유형

(가)는 나일강의 물을 둘러싼 자원 분쟁이고, (나)는 이슬람교의 종파인 수니파와 시아파의 갈등으로 일어난 종교 분쟁이다.

20 국제 분쟁 해결을 위한 시민의 역할

③ 다중적 시민은 국민으로서 정부의 외교에 관심을 가지고 정책을 제안하거나 국가 차원의 노력에 동참해야 한다.

21 우리나라가 직면한 국제 문제를 해결하기 위한 노력

제시문은 A 기업이 독도 문제를 알리기 위해 지우개를 판매하여 수익금의 일부를 독도 사랑 운동 본부에 기부하고 있는 내용이다. 기업은 민간 교류 활동의 주체로서 우리 입장을 홍보하는 활동을 할 수 있으며 혁신적인 기업이 정신을 발휘하여 우리나라에 대한 우호적인 이미지를 형성한다.

오답 분석 | ①, ③, ④ 정부의 활동이다.

② 시민 사회의 활동이다.

22 우리나라가 직면한 경제 문제

우리나라는 다른 나라에 비해 수출 의존도와 수입 의존도가 모두 높다. 우리나라는 무역 의존도가 높으므로 우리나라 경제는 세계 경제 상황에 큰 영향을 받는다.

오답 분석 | 나. 제시된 자료에서 우리나라 무역이 일부 국가에 집중되어 있는지는 알 수 없다.

ㄷ. 제시된 자료에서는 우리나라가 독일에 수출을 가장 많이 한다는 사실을 알 수 없다.

23 세계화

제시문은 세계화에 따른 사회 변동이다. 세계화는 전 세계가 하나의 생활 단위로 통합되어 가는 현상이다.

24 과학기술의 발전

인터넷과 휴대 전화의 발명, 비대면 계좌 개설 및 자금 이동 등은 과학 기술의 발달로 인한 사회 변동의 사례이다.

25 다문화적 변화

제시문은 다문화적 변화에 따른 문제점에 관한 내용이다. ① 시어머니가 한국식 산후조리를 고집하여 며느리 감이 고생한 것은 서로 다른 문화를 이해하지 못했기 때문이다.

26 지식 정보·서비스 사회로의 변동

지식 정보·서비스 사회로 변화하면서 온라인상에서 시민의 활동이 활발해졌고, 정보 수집, 활용에 관한 능력이 중요해졌다. 한편 사이버 범죄가 발생하기도 한다. ② 지식 정보·서비스 사회로 변화함에 따라 대면 접촉 위주의 친밀한 인간관계보다는 비대면 접촉 위주의 피상적인 인간관계가 형성되기 쉽다.

27 정보 격차의 해소 방안

사랑의 PC 보내기 운동과 고령자 등을 대상으로 하는 정보 기기

사용 교육은 정보를 소유하거나 활용할 수 있는 능력의 차이를 줄이고자 하는 목적에서 시행한다.

28 우리나라의 인구 문제

⑤ 노인 인구(65세 이상)의 비율이 점점 늘어 생산 가능 인구(15~64세)가 노인 인구를 부양해야 하는 부담이 증가하고 있다.

오답 분석 | ① 자료에서는 성비가 제시되어 있지 않으므로 성비 불균형 현상이 심화되고 있는지는 알 수 없다.

② 유소년 인구가 줄어들고 있으므로 유소년 부양 부담 비용이 증가하고 있다고 보기는 어렵다.

③ 자료에서 농촌의 노동력 부족 문제가 심각해지고 있는지는 알 수 없다.

④ 자료에서 총인구수가 나타나지 않았으므로 총인구의 감소가 경제 성장에 어려움을 주고 있는지는 알 수 없다.

29 사회문제의 특성

사회문제는 사회마다 규정하는 내용이 다르고, 또 같은 사회 내에서도 시기에 따라 다르게 인식된다. 이를 통해 사회문제는 장소나 시대에 따라 달라질 수 있는 상대성을 지님을 알 수 있다.

30 사회 변동과 사회문제에 대응하는 시민의 자세

시민은 사회 변동과 사회문제에 대해 관심을 가지고 문제를 파악해야 한다. 또한 책임감과 연대 의식을 가지고 공동체를 발전시키는 일에 솔선수범해야 한다. ⑤ 시민은 사회 변동과 사회문제에 대한 국가의 정책을 무조건 지지할 것이 아니라 국가 활동을 감시하고 평가하는 등 능동적이고 주도적인 사회 참여 자세를 가져야 한다.

31 환율

세술형

(1) 환율

(2) **예시 답안** | 환율은 외환 시장에서 외화에 대한 수요와 공급에 의해 결정된다. 외화의 수요는 외화가 해외로 나가는 것을 의미한다. 외화의 수요가 증가하면 환율이 상승한다. 외화의 공급은 외화가 국내로 들어오는 것을 의미한다. 외화의 공급이 증가하면 환율은 하락한다.

구분	채점 기준
상	제시어를 모두 활용하여 환율이 결정되는 원리를 서술한 경우
하	한 가지 제시어만 활용하여 환율이 결정되는 원리를 서술한 경우

32 사회 불평등

세술형

(1) 사회 불평등

(2) **예시 답안** | 사회 불평등이 심해지면 사회 구성원 간의 갈등을 유발하여 사회 통합을 저해하고, 급속한 경제 발전 과정에서 계층 양극화와 같은 경제적 불평등이 심화하기도 한다.

구분	채점 기준
상	제시어를 모두 활용하여 사회 불평등 문제의 영향을 서술한 경우
하	한 가지 제시어만 활용하여 사회 불평등 문제의 영향을 서술한 경우

7-9단원 실전 대비하기

62~66쪽

01 ⑤	02 ②	03 ③	04 ③	05 ④	06 ④	07 ①
08 ④	09 ①	10 ②	11 ④	12 ①	13 ⑤	14 ⑤
15 ④	16 ④	17 ④	18 ②	19 ③	20 ③	21 ①
22 ⑤	23 해설 참조	24 해설 참조				

01 우리나라의 위치

㉠은 지리적 위치에 대한 설명으로, 우리나라는 유라시아 대륙의 동쪽, 태평양의 서쪽에 위치해 있다. 이러한 위치적 특성으로 여름과 겨울의 기온 차이가 크게 나타난다.

오답 분석 | ①, ②, ③ 위도와 경도로 위치를 표시하는 수리적 위치에 해당한다.

④ 주변의 다른 나라와의 관계를 통해 위치를 나타내는 관계적 위치에 해당한다.

02 우리나라의 영공

우리나라의 영공은 영토, 영해의 수직 상공을 의미하며, 동해안의 영해는 통상 기선으로부터 12해리이므로, 이 상공이 영공이 된다.

오답 분석 | 나. 영토에 대한 설명이다.

ㄹ. 최근 항공 교통 및 우주 산업의 발달로 영공의 중요성이 증가하였다.

03 지경학적 위치

우리나라는 동아시아 경제 중심지이자 세계 물류의 중심지에 위치하는 지경학적 특징을 가지고 있다. 세계 여러 국가와 자유 무역 협정을 맺었으며, 최근에는 태평양 연안 국가와의 경제 협력을 주도하였다. 오늘날 우리나라는 세계 경제, 기술, 문화의 발달을 주도하는 국가로 성장하였다. ③ 세계 평화와 안보에 중요한 지리적 요충지는 우리나라의 지정학적 위치에 대한 설명이다.

04 우리나라 주요 도시 및 장소

서울은 대한민국의 수도로 기능하고 있으며, 다양한 기능과 인구가 집중해 있는 대도시이다. 같은 장소에 대해 다양한 생각을 가지는 것을 장소감이라 하는데 서울에 대해서도 사람마다 다른 생각을 가지고 있는 것을 알 수 있다. ③ 우리나라의 유일한 특별자치시는 세종특별자치시이다.

05 우리나라의 주요 도시

A는 인천, B는 군산, C는 포항, D는 거제, E는 제주에 해당한다. 이 중 영남권은 포항과 거제에 해당한다. A는 수도권, B는 호남 지역, C는 제주도이다.

06 지리적 문제

지리적 문제는 지역이 지닌 특성에 따라 생기는 지역문제를 의미한다. 농촌의 지역문제는 인구 유출 현상에 의해 발생하며 노동력 부족, 인구 소멸 등의 문제가 대표적이다. 도시의 지역문제는 인구 집중 현상에 의해 발생하며 도시는 도시 기반 시설 부족 및 노후화에 따른 문제가 발생한다. ④ 교통 혼잡, 주택 부족, 쓰레기 문제는 도시에서 발생하는 지리적 문제이다.

07 지리적 시각화

지리적 시각화는 지리적 문제를 효과적으로 전달하는 방법으로, 글, 그림, 음악, 동영상 등이 결합된 방식을 활용한다. 주요 방법으로는 커뮤니티 매핑과 카드뉴스가 있다. 핵심 정보를 담아 시각화하는 카드 뉴스를 활용하면 지역 주민의 관심이 늘어나 지리적 문제를 효과적으로 다룰 수 있다. ① 커뮤니티 매핑은 지역 주민의 참여로 만들어지는 지도로, 지역 주민의 관심을 불러일으킬 수 있다.

08 산지의 활용

산지 지역은 다양하게 이용되고 있다. 산지는 지역 간 경계를 이루며 지하자원과 산림 자원 등 각종 자원을 제공한다. 해발 고도가 비교적 높고 평탄한 고원 지역에서는 배추, 감자 등을 재배하는 고랭지 농업이 발달하고, 서늘한 기후에서 조성되는 목초지를 이용하며 목축업도 발달한다. 또한 뛰어난 산지 경관을 바탕으로 스키장과 휴양 레저 시설 등을 개발하여 관광 산업도 활발하다.

오답 분석 | 나. 벼농사는 하천 하류 주변의 넓은 평야 지역에서 주로 이루어진다.

09 하천 지형의 특징

하천 하류는 상류보다 하천의 폭이 넓고(A, B, C), 유속이 느려져 침식 작용보다는 퇴적 작용이 활발하며(A, B, D), 해발 고도가 낮다(A, E). 따라서 세 항목을 모두 충족하는 것은 A이다.

10 우리나라 해안 지형의 특징

㉠은 갯벌, ㉡은 모래사장, ㉢은 석호이다. 조차가 큰 서·남해안은 조류의 퇴적 작용으로 갯벌이 발달하였으며, 양식장, 염전으로 활용한다. 동해안에는 해안선을 따라 파랑의 퇴적 작용으로 모래사장이 발달하였으며, 모래사장은 주로 해수욕장으로 이용한다. 만의 입구에 파랑의 퇴적 작용으로 형성된 모래둑이 입구를 막아 호수가 형성되는데, 이를 석호라고 한다. 대표적인 석호는 경포호, 영랑호 등이 대표적이다.

11 우리나라 기후 특징

(가)는 한여름철, (나)는 겨울철이다. 지도의 A는 시베리아 기단, B는 오호츠크해 기단, C는 적도 기단, D는 북태평양 기단이다. 한여름철 기후에 영향을 끼치는 기단은 북태평양 기단으로 고온 다습하다. 겨울철 기후에 영향을 끼치는 기단은 시베리아 기단으로 한랭 건조하다.

오답 분석 | 오호츠크해 기단(B)은 북태평양 기단(D)과 만나 장마 전선을 형성하고 봄, 가을에 영향을 주는 기단이다. 적도 기단(C)은 늦여름에서 초가를 태풍에 영향을 주는 기단이다.

12 우리나라 기후 특징

우리나라는 남쪽에서 북쪽으로 갈수록 위도가 높아져 연평균 기온이 낮아지며, 북쪽에 위치하며 해발고도가 높은 백두산 일대의 연평균 기온은 2℃로 우리나라에서 가장 낮다.

오답 분석 | 다. 우리나라는 태백산맥 등의 높은 산맥이 북서풍을 막아 주고 동해에 난류가 흐르기 때문에 비슷한 위도의 동쪽이 서쪽보다 연평균 기온이 높다.

르. 바다와 육지의 비열 차이에 의해 비슷한 위도의 내륙이 해안보다 연평균 기온이 낮게 나타난다.

13 기후변화의 영향

지구 온난화로 한반도의 평균 기온이 상승하면서 여름이 길어지고 겨울이 짧아지고 있으며, 작물의 재배 지역이 북쪽으로 이동하고 있다. 또한 우리나라 주변 바다의 수온이 상승하면서 난류성 어족의 어획량이 증가하였으며, 폭염, 폭설 등 이상 기후 현상이 자주 발생하고 있다.

오답 분석 | 가. 기온이 낮아져야 단풍이 드는데, 여름이 길어지면 단풍 시기가 늦어진다.

나. 기온이 올라가야 봄꽃이 개화하는데, 겨울이 짧아지면 봄꽃의 개화 시기가 빨라진다.

14 자연재해별 피해

A는 태풍, B는 호우, C는 대설이다. 태풍이 지나가는 길목에 위치한 제주도과 영남 지역은 태풍(A) 피해액 비중이 크고, 강원 지역과 충청 지역은 대설(C) 피해액 비중이 상대적으로 크다. 호우(B)는 제주를 제외한 모든 지역에서 피해가 크며 특히, 수도권과 충청 지역에서 피해액 비중이 크다.

15 수도권의 범위

㉠은 경기도, ㉡은 서울특별시, ㉢은 인천광역시이다. 우리나라 광역 자치 단체 중 제조업 생산액이 가장 많은 경기도는 수도권 중 자동차 제조업 생산액이 가장 많다.

오답 분석 | ① 우리나라의 수도로 정치·경제·문화의 중심지 역할을 하는 지역은 서울이다.

② 수도권의 인구는 경기도, 서울, 인천 순으로 많다.

③ 서울에 집중된 인구를 분산시키기 위해 경기도에 신도시를 조성하였다.

⑤ 수도권은 서울을 중심으로 다핵 구조를 이루고 있다.

16 인천광역시의 특징

우리나라 최대의 국제공항은 인천 국제공항이다. 인천에는 우리나라 최대의 차이나타운이 조성되어 있으며, 인천의 강화군에는 유네스코 세계 문화유산에 등재된 고인돌 유적이 있다.

17 보령과 화천의 축제

여름철 갯벌을 활용한 머드 축제가 개최되는 지역은 충청남도 보령이다. 겨울철 산천어 낚시를 활용하여 축제가 개최되는 지역은 강원특별자치도 화천이다.

오답 분석 | 강릉에서는 전통문화를 계승하여 축제로 발전시킨 단오제가 열린다.

18 중부 지역의 광역 자치 단체

중부 지역에서 인구나 제조업 생산액이 가장 많은 지역은 경기도이다. 강원특별자치도의 철원에는 한탄강 주변에 용암 대지, 주상 절리와 같은 다양한 화산 지형이 형성되어 있으며, 세계 지질 공원으로 지정되어 있다. 충청남도는 대전광역시에 있던 도청을 지역 균형 발전 차원에서 홍성·예산의 내포 신도시로 이전하였다.

19 지역별 제조업 종사자 수 비율 변화

A는 경기도, B는 인천광역시, C는 서울특별시이다. 제조업 종사자 수 비율 변화 폭은 서울이 13.4%로 가장 크며, 우리나라 최대의 국제공항은 인천 국제공항이다.

오답 분석 | ㄱ. 비수도권의 제조업 종사자 비율이 1995년에 49.6%에서 2021년에 55.3%로 상승하였으므로 경기도, 서울, 인천을 포함하는 수도권의 제조업 종사자 수 비율은 50.4%에서 44.7%로 감소하였다.

ㄴ. 전문 서비스업은 서울, 정보 통신 기기 관련 제조업은 경기도에서 주로 발달한다.

20 강릉, 원주, 춘천의 특징

A는 강릉, B는 인구가 가장 많은 원주, C는 춘천이다. 춘천은 서울과 전철로 연결되어 있다.

오답 분석 | ① 혁신 도시는 원주에 조성되어 있다.

② 강원특별자치도의 도청은 춘천에 있다.

④ 원주와 춘천은 영서 지역, 강릉은 영동 지역에 해당한다.

⑤ 강원특별자치도의 고속 철도는 강릉선이 있으며 서울-원주-강릉을 연결하고 있다. 따라서 강릉에서 춘천까지 고속 철도로 이동할 수 없다.

21 당진과 서산의 산업 단지

지도의 A는 서산, B는 당진, C는 청주이다. 충청 지역에는 최근 중국과의 교류가 증가하면서 서해안을 중심으로 공업이 빠르게 발달하고 있다. 특히 서산에는 석유 화학 공업이, 당진에는 제철 공업이 발달하였다.

오답 분석 | 청주에는 첨단 산업이 발달하였다.

22 수도권과 비수도권의 차이

비수도권은 수도권보다 공공 기관 수는 많고 인구는 적기 때문에 공공 기관당 인구수는 비수도권이 수도권보다 적다. 대학교 수는 비수도권이 수도권보다 많다. 인구 밀도는 인구를 면적으로 나눈 값으로 비수도권이 수도권보다 면적이 넓고 인구가 적기 때문에 인구 밀도가 낮다. 따라서 모든 조건을 만족하는 것은 E이다.

23 우리나라의 영역

서술형

(1) A: 영공, B: 영토, C: 배타적 경제 수역

(2) **예시 답안** | 해안선이 복잡한 서해안은 직선 기선으로부터 12해리까지를 영해로 설정하며 해안선이 단조로운 독도는 통상 기선으로부터 12해리까지를 영해로 설정한다.

구분	채점 기준
상	영역과 관련된 용어를 쓰고, 독도와 서해안의 영해 설정 기준을 정확히 서술한 경우
하	영역과 관련된 용어를 쓰고, 독도와 서해안의 영해 설정 기준을 서술하였으나 미흡한 경우

24 우리나라 기후 변화의 영향

서술형

예시 답안 | 첫째, 여름이 길어지고, 겨울이 짧아진다. 둘째, 봄꽃의 개화 시기가 빨라지고, 단풍 드는 시기는 늦어진다. 셋째, 농작물의 재배 한계선이 북쪽으로 이동한다.

구분	채점 기준
상	기후변화로 나타날 현상을 세 가지 정확히 작성한 경우
중	중 기후변화로 나타날 현상을 두 가지만 작성한 경우
하	기후변화로 나타날 현상을 한 가지만 작성한 경우

10~12단원 실전 대비하기						67~71쪽
01 ②	02 ⑤	03 ③	04 ②	05 ④	06 ②	07 ④
08 ①	09 ②	10 ①	11 ④	12 ②	13 ③	14 ④
15 ⑤	16 ①	17 ②	18 ②	19 ⑤	20 ③	21 해설 참조
22 해설 참조						

01 남부 지역의 자연환경

남부 지역은 소백산맥을 기준으로 중부 지역과 경계를 이루고 있다. 금강의 하류는 남부 지역의 전북특별자치도와 중부 지역의 충청남도의 경계를 이룬다. 남부 지역은 4개의 광역시(부산광역시, 대구광역시, 광주광역시, 울산광역시), 2개의 특별자치도(전북특별자치도, 제주특별자치도), 3개의 도(전라남도, 경상북도, 경상남도)로 구성되어 있다.

02 남부 지역의 평야

남부 지역에는 만경강·동진강 유역의 호남평야, 영산강 하류의 나주평야, 낙동강 하류의 김해평야가 넓게 펼쳐져 있다.

오답 분석 | ㄱ. 김포평야는 수도권의 한강 하류에 형성된 평야이다.

03 경주, 대구, 안동의 특징

(가)는 경주, (나)는 안동, (다)는 대구이다. 동해와 접하고 있는 경주에는 유네스코 세계 문화유산에 등재된 양동 마을이 있으며, 경주 역사 유적 지구에는 불국사, 석굴암 등이 있다. 안동과 대구는 내륙에 위치하며, 광역시에 해당하는 대구는 세 지역 중 인구가 가장 많다. ③ 안동을 지나는 큰 하천은 낙동강으로, 낙동강은 유네스코 세계 문화유산으로 등재된 하회 마을을 휘감고 지나간다.

04 호남 지역 김제, 순천의 특징

(가)는 호남평야가 넓게 펼쳐져 있어 지평선을 활용한 축제가 열리는 김제이다. (나)는 람사르 협약에 등록된 순천만 습지가 있는 순천이다. 지도의 A는 김제, B는 해남, C는 순천이다.

05 영·호남 지역의 공업 발달

(가)는 영남 내륙 공업 지역, (나)는 남동 임해 공업 지역, (다)는 호남 공업 지역이다. 남동 임해 공업 지역은 해안에 위치하여 원료의 수입과 제품의 수출에 유리하다. 따라서 남동 임해 공업 지역에는 석유 제품, 자동차, 선박, 철강 제품 등 중화학 공업이 발달하였다.

오답 분석 | ① (가)는 영남 지역, (다)는 호남 지역에 해당한다.

② 남동 임해 공업 지역은 원료의 수입과 제품의 수출에 유리한 해안 지역을 중심으로 발달하였다.

③ 남동 임해 공업 지역에는 세계적 규모의 자동차 생산 도시인 울산과 조선 공업 도시인 거제가 있어 호남 공업 지역보다 자동차 및 선박 수출량이 많다.

⑤ ㉠에는 군산, 익산, 영암 등이 들어갈 수 있으며, 여수, 광양은 남동 임해 공업 지역에 해당한다.

06 영·호남 지역의 공업 도시

지도의 A는 광주, B는 영암, C는 광양, D는 여수, E는 거제, F는 울산, G는 포항이다. 남동 임해 공업 지역의 포항과 광양에는 대규모 제철소가 있으며, 남동 임해 공업 지역의 울산과 호남 공업 지역의 광주는 자동차 공업이 발달하였다.

오답 분석 | 나. 영암은 조선 공업이, 여수는 석유 화학 공업이 발달하였다.

리. 여수는 석유 화학 공업이, 거제는 조선 공업이 발달하였다.

07 울산광역시의 특징

울산광역시는 남동 임해 공업 지역의 중심 도시로, 자동차, 조선, 석유 화학 등 중화학 공업이 특화되어 있다.

08 제주도의 자연환경과 독특한 문화

제주도는 육지와 멀리 떨어져 있어 고유한 방언이 발달하였으며, 해안가에 지하수가 솟아나는 용천대가 있어 전통 취락은 해안가를 중심으로 형성되었다. 주상 절리는 용암이 식는 과정에서 형성된 다각형 수직 절벽으로 주로 해안가에서 볼 수 있으며, 만장굴을 포함한 거문오름 용암동굴계는 한라산, 성산 일출봉과 함께 유네스코 세계 자연 유산에 등재되어 있다. ① 제주도는 연 강수량이 풍부하지만, 물이 잘 스며드는 지표면의 특성으로 인해 하천은 대부분 말라 있다.

09 남북한 지역 비교

북한은 남한보다 높고 험준한 산의 비율이 높기 때문에 밭의 비율이 높으며, 인구수는 남한보다 적다. 따라서 모든 조건을 만족하는 것은 B이다.

10 남북한 농업 비교

평야가 상대적으로 많은 남한에서는 논이 비율이 높아, 쌀을 주로 재배한다. 산지가 높고 험준하여 밭의 비율이 높은 북한은 옥수수, 감자 등을 주로 재배한다. 따라서 (가)는 남한, (나)는 북한, (다)는 쌀, (라)는 옥수수이다.

11 북부 지역의 지역별 음식

함경도는 동해와 접하고 있어 해산물을 구하기 쉽고, 산지가 많아 밭작물을 주로 재배하며, 감자막걸리만두, 명태매운탕 등이 대표 음식이다. 황해도는 넓은 평야가 발달한 북한의 곡창 지대로, 쌀 생산량이 많으며 쌀을 이용한 오쟁이떡 등 다양한 떡이 발달하였다.

12 북부 지역의 지역별 특징

지도의 (가)는 백두산과 삼지연 일대, (나)는 원산이다. 원산은 백두산 지역보다 위도가 낮고 해안에 위치하여 평균 기온이 높고, 연 강수량이 많으며, 해발 고도가 낮다. 백두산 지역은 우리나라에서 해발 고도가 가장 높고 고위도에 위치하여 평균 기온

이 가장 낮고, 연교차가 크며, 연 강수량이 적다.

13 접경지역의 다양성

접경지역은 고정된 것이 아니라 단절의 공간에서 개방의 공간이 되거나 그 반대로 변화하기도 한다. 금강산, 개성 등은 과거 남북한의 교류와 협력의 공간이었으나 현재는 단절의 공간이 되었다. 러시아, 중국의 접경지역은 현재 북한과 중국, 러시아 간의 교류가 활발한 개방의 공간이자 연결의 공간이다.

오답 분석 | 가. 접경지역의 공간은 주변 국가와의 정치, 안보 경제 상황에 따라 변화한다.

리. 통일 이후 비무장 지대는 생태 문화 공간으로 변화되어 연결, 협력, 개방의 공간이 될 것이다.

14 분단이 미친 영향

남북 분단은 사회, 경제, 문화 등 다양한 분야에서 영향을 미치고 있다. 오랜 단절로 남한과 북한 사이 생활 모습과 언어의 이질화가 나타났다. 또한 군사적 대치에 따른 국방비 지출이 크며, 대륙과 해양을 연결하는 지리적 이점을 활용하지 못하고 있다.

④ 접경지역에 대한 각종 규제로 인해 접경지역 주민들의 불편함이 증가하였다.

15 우리나라의 식량 자원의 소비 변화

우리나라는 1980년 대비 2021년에 생활 수준의 향상 및 식단의 서구화로 인해 쌀의 소비량이 감소하고, 육류, 채소, 과일의 소비량이 증가하였다.

오답 분석 | ①, ③ 설명은 맞으나, 제시된 자료인 식량 자원의 소비 변화만 가지고는 자급률을 파악할 수 없다.

16 우리나라의 에너지 소비 구조 변화

우리나라 에너지 소비량은 지속적으로 증가하고 있으며, 석유, 석탄, 천연가스, 원자력, 수력 및 신재생 에너지 순으로 높다. 최근 신재생 에너지 비율이 증가하고 있다.

오답 분석 | ① 석탄의 소비량은 증가하는 추세이다.

17 우리나라 자원의 지속가능한 확보 방안

우리나라 식량 자원의 지속가능한 확보 방안으로는 양질의 농경지 확대와 농산물 직거래, 로컬 푸드 운동 등을 통한 유통 구조 개선이 있다. 에너지 자원의 지속가능한 확보 방안으로는 기업의 자원 재활용 기술 개발 및 연구, 신재생 에너지 개발을 통한 친환경 에너지 소비 등이 있다.

18 지속가능한 발전을 위한 개인의 노력

그림은 일상생활에서 지속가능한 발전을 실현하기 위한 개인의 노력을 나타낸 것이다. 개인은 음식물 쓰레기 줄이기, 에너지 절약하기, 쓰레기 분리배출 하기 등 일상생활에서 환경친화적인 생활 방식을 실천하는 것이 중요하며, 개인과 사회의 웰빙과 지속가능한 삶을 실현하기 위한 노력이 필요하다.

오답 분석 | ⑤ 환경 문제 해결을 위한 국가 및 지방 자치 단체의 노력에 대한 설명이다.

19 지역문제 해결

제시된 자료는 지역문제 해결을 위해 한 주민의 행동을 시작으로

로 여러 주민이 함께 참여하는 사례이다. 따라서 더 나은 지역을 만들기 위해선 지역 주민과 함께 참여하여 지역문제를 해결하여야 한다.

오답 분석 | ③ 협동조합은 지역문제 해결을 위한 방법의 하나일 뿐 반드시 활용해야 하는 것은 아니다.

20 지역문제를 해결하기 위한 과정

지역문제 해결을 위한 일반적인 순서는 지역문제가 발생한 범위를 조사하고, 원인 파악을 해야 한다. 다음으로 해결 방안을 탐색하고, 지역 전문가, 지역 주민의 의견을 수렴하는 과정을 거쳐 가장 합리적인 해결 방안을 도출해야 한다. 마지막으로 해결 방안을 적용해 본 뒤, 실제 지역문제 해결에 효과가 있었는지 평가하고 보완해야 한다.

21 제주도의 전통 가옥 특징

(1) 돌하르방, 현무암

서술형

(2) **예시 답안** | 제주도의 강한 바람으로부터 지붕을 보호하기 위해 전통 가옥의 지붕은 경사가 완만하고 새끼줄을 그물 모양으로 엮어서 지붕을 덮었다.

구분	채점 기준
상	제주도 전통 가옥 지붕의 특징을 기후와 관련지어 정확히 서술한 경우
하	제주도 전통 가옥 지붕의 특징을 기후와 관련지어 서술하였으나 미흡한 경우

22 분단으로 인한 문화의 이질화

서술형

예시 답안 | 남북 분단으로 인해 오랜 단절로 언어와 같은 문화의 이질화가 커졌기 때문이다.

구분	채점 기준
상	문화의 이질화가 커진 원인을 정확히 서술한 경우
하	문화의 이질화가 커진 원인을 서술하였으나 미흡한 경우